

# 日高川町

広報 ひだかがわちょう

令和4年 日高川町成人式



# 令和3年和歌山県知事表彰

令和3年12月20日(月)に、アバローム紀の国において、令和3年和歌山県知事表彰式が行われ、石倉忠明氏(鐘巻)が受賞されました。

石倉氏は、日高川町観光協会長として、長年にわたり、国内外からの観光客の誘致に積極的に取り組まれ、また重要な観光資源を未来につなげるため、地域の古典芸能・文化の保存・伝承にも尽力されるなど、地域振興に多大に貢献されてこられました。



## ゼロカーボンシティひだかがわ Zero Carbon City Hidakagawa ~できることから始めよう~

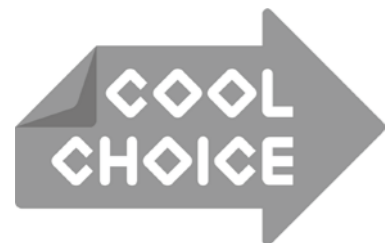

未来のために、いま選ぼう。  
地球温暖化対策のための国民運動  
「COOL CHOICE (=賢い選択)」

「COOL CHOICE」は、CO<sub>2</sub>などの温室効果ガスの排出量削減のために、省エネ・低炭素型の製品・サービス・行動など、温暖化対策に資する、あらゆる「賢い選択」をしていこうという取組です。

ぜひ「COOL CHOICE」に、ご賛同をお願いいたします。  
詳しくは「COOL CHOICE」公式HPへ!!



クールチョイス 検索

普段の暮らしでできる  
気候変動対策の切り札はこれだ!  
COOL CHOICE アクションカード

次月号から毎月ご紹介いたします。  
是非ご実践ください。

■お問合せ 企画政策課 ☎22-2041



令和4年1月9日(日)に、日高川交流センターにおいて、成人式が行われ、平成13年4月2日から平成14年4月1日までに生まれた新成人111名(男60名、女51名)のうち93名が出席しました。

新成人を代表して筒井伶奈さんが「この日を迎えられる、新成人として喜びをかみしめると同時に、社会人として言葉と行動に責任を持たなければいけないと改めて感じています。新型コロナウイルスの影響により、私たちの生活様式は一変しました。今まで当たり前でできていたことができなくなり、毎日の何気ない生活のありがたさや、人と人とのつながりの大切さを実感しました。これから迎えるアフターコロナの時代を担う世代として、何事にもあきらめず、それぞれの道を一歩一歩、歩み続けていきたいと思えます。」と決意表明をしました。

※新型コロナウイルス感染拡大防止のため、式典の簡素化などの対策を講じたうえで、式を実施しました。

## 令和5年(2023年)以降の成人式について

令和4年(2022年)4月1日から、成年年齢を20歳から18歳に引き下げる民法の一部を改正する法律が施行されますが、日高川町では、令和5年以降についても現行どおり20歳の方を対象に式典「令和〇年 日高川町 二十歳(はたち)のつどい」(仮称)を開催します。

対象年齢：20歳(現行どおり)

(令和5年対象者は、平成14年4月2日～平成15年4月1日生まれの方)

※対象の方には、式典開催年の前年10月中旬頃に案内文書を送付予定です。

開催時期：成人の日の前日(現行どおり)

式典名：「令和〇年 日高川町 二十歳(はたち)のつどい」(仮称)



■お問合せ 教育委員会 教育課 ☎22-8816

# 令和4年4月30日任期満了に伴う 日高川町議会議員一般選挙の日程が決まりました

告示日：令和4年4月12日(火) 投票日：令和4年4月17日(日)

■お問合せ 選挙管理委員会 ☎22-1700

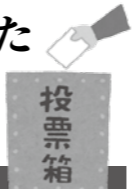

# 防災通信 Vol. 29

## 地震火災を防ぐポイント！

～地震火災対策きちんとできていますか？～

大規模地震発生時には、火災が同時に多くの場所で発生するおそれがあります。近年の大規模な地震発生時には、電気に起因する火災が多く発生しています。2011年3月11日に発生した東日本大震災における本震の揺れによる火災では過半数が電気火災に起因するものでした。

また、地震に伴い、大規模かつ長時間におよぶ停電が発生して、復旧後の再通電時に火災の「通電火災」も懸念されます。

地震火災を防ぐため地震発生前後に次の対策を行いましょう。

### 事前の対策

- 住まいの耐震性を確保する。 ● 家具等の転倒防止対策(固定)を行う。
- 感震ブレーカーを設置する。
- ストーブ等の暖房機器の周辺は整理整頓し、可燃物を近くに置かない。
- 住宅用消火器等を設置し、使用方法を確認する。 ● 住宅用火災警報器を設置する。

### 地震直後の行動

- 停電中は電化製品のスイッチを切るとともに、電源プラグをコンセントから抜く。
- 石油ストーブや石油ファンヒーターからの油漏れの有無を確認する。
- 避難するときはブレーカーを落とす。

### 地震発生からしばらくして(電気やガスの復旧、避難からもどったら)

- ガス機器、電化製品および石油器具の使用を再開するときは、機器に破損がないこと、近くに燃えやすいものがないことを確認する。
- 再通電後は、しばらく電気機器に異常(煙、におい)がないか注意を払う。



地震火災を防ぐためには、発生前の対策、発生後の行動が大切です。さらに、個人個人の対策や行動だけでなく、地域で取り組むことが大切です。

地震火災だけでなく、台風など災害に強い、強固な地域を作るために、日頃から、地域の防災訓練へ参加したり、自主防災組織に参加するなど地域ぐるみで備えましょう。

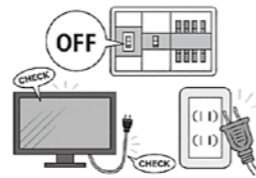

■お問合せ 日高川町防災センター ☎24-9280

# 献血の実施について

献血は皆様の尊い善意で成り立っています。献血へのご理解とご協力をお願いいたします。

日程	実施時間	場所
令和4年3月1日(火)	9:30~12:30	株式会社 駒場工務店
	14:30~16:00	日高川町保健福祉センター(美山)



■お問合せ 保健福祉課 ☎22-9041

こんにちは!

地域包括支援センターです。

## 在宅介護者の集い

在宅で介護をされている皆様、気軽に話しながらお互いに情報交換をしませんか、そしてリフレッシュしませんか。興味、関心のある方は、お気軽にご参加ください。

日時：令和4年3月15日(火) 13:30~15:00

場所：山村開発センター(日高川町川原河230)

内容：①～社会福祉協議会職員による～「認知症に関するミニ講座」

②「頭と体を動かして自宅でできる簡単体操！」

講師：ときわ寮川辺園デイサービスセンター 作業療法士 松本 健汰氏

③座談会…日頃の悩みや体験を持ちより交流、情報交換をしましょう!

申込締切：3月11日(金)

■お問合せ・ご予約 地域包括支援センター ☎22-9633



## 里親相談会の開催について

家庭で暮らせない子どものために  
～地域で支える「家庭養育」～

和歌山県内には、様々な事情で保護者と暮らすことができない子どもたちがいます。

家庭を必要とする子どもたちのために、「おかえり」「ただいま」を言える場所が必要です。養育里親・養育縁組里親・週末里親等、様々な形で家庭に迎えてくださる里親さんを探しています。子どもたちの笑顔のために「里親」をはじめませんか?

右記のとおり、里親相談会・里親制度パネル展示を開催しますので、「里親」に興味、関心のある方は、お気軽にご来場ください。



場所：農村環境改善センター  
住所：日高川町大字小野 2416  
日時：令和4年3月4日(金) 予約制  
10:00~16:00、13:00~16:00  
パネル展示：  
2月28日(月)~3月4日(金)

■お問合せ 里親支援センター「なでしこ」 ☎0736-69-1004 FAX:0736-69-1002 住民課 ☎22-1701

# レオグランドゴルフクラブの水質検査結果について

町とゴルフ場との間で締結している公害防止協定に基づき、年4回町が立ち合いで水質検査を実施しています。その検査結果については、次のとおり、すべての項目について基準値内でありました。また、農薬(2項目)検査についても環境省から示された指針値以下でありました。

## 水質検査結果 (令和3年11月実施分)

検体項目	協定書による許容限度	検査用採水場所	
		久保の谷池(佐井)	鳴門谷(坂野川)
水素イオン濃度(pH)	6.5~8.5	6.9	7.3
生物学的酸素要求量(BOD)	10mg/ℓ以下	1.1mg/ℓ	1.2mg/ℓ
浮遊物質(SS)	50mg/ℓ以下	3mg/ℓ	2mg/ℓ
全窒素濃度(T-N)	5mg/ℓ以下	0.3mg/ℓ未満	1.1mg/ℓ
全リン濃度(T-P)	1mg/ℓ以下	0.05mg/ℓ未満	0.05mg/ℓ未満
大腸菌群数	3000個/cm <sup>2</sup> 以下	0.33個/cm <sup>2</sup>	0.23個/cm <sup>2</sup>
有機リン	検出されない	検出されない	検出されない

※農薬検査 ・ダイアジノン ・プロピザミド

■お問合せ 中津地域振興課 ☎23-9503

# あなたの大切な遺言書を守ります

## 「ご存じですか、自筆証書遺言書保管制度」

高齢の父が亡くなり、残された子ども二人(兄妹)が遺産の分割で言い争いになりました。お互いの主張は平行線のまま。

こんなときに亡くなられた父の遺言書があれば、大切な子どもたちは言い争いにならなかつたかもしれません。

遺言書は、次世代に残す故人の意思であり、残された親族間の紛争を未然に防ぐために有用です。ご自身で作成された遺言書を法務局へ預けることで、より安心なものとなります。あなたの大切な遺言書を法務局が守ります。

自筆証書遺言書保管制度をぜひご利用ください。



■お問合せ 和歌山地方法務局御坊支局 ☎22-0335(音声案内番号 3)



第3回

# 福祉・介護・保育の就職フェアわかやま

参加者の方と求人事業所とのオンライン個別面談ができます。福祉現場経験を有する相談員がお仕事の内容等について詳しく説明させていただきます。福祉・介護・保育のおしごとに興味・関心のある方はどなたでも参加していただけます。※参加費無料、事前申込不要(自宅参加の場合は事前申込必要。)

日時: 令和4年3月5日(土) 13:00~16:00 (受付12:30~)  
場所: 和歌山ビッグ愛 1階 大ホール



福祉・介護・保育の就職フェアわかやま特設サイトQR

■お問合せ・お申込み 社会福祉法人和歌山県社会福祉協議会 福祉人材センター「ハートワーク」 ☎073-435-5211

# 国民年金保険料は口座振替が便利でお得です

国民年金保険料の納付には、口座振替がご利用になれます。

口座振替には、当月分保険料を当月末に振替納付することにより、月々50円割引される「早割制度」や、現金納付よりも割引額が多い「6か月前納」「1年前納」「2年前納」もあり大変お得です。

口座振替をご希望の方は、納付書または年金手帳、通帳、金融機関届出印を持参のうえ、ご希望の金融機関または年金事務所へお申出ください。

現金で  
2年分を  
毎月納付

【令和3年度分 保険料】

16,610円 × 12か月 = 199,320円

【令和4年度分 保険料】

16,590円 × 12か月 = 199,080円

現金・クレジットカードの2年前納なら  
ここから14,590円割引! ※

合計398,400円

口座振替の2年前納なら  
ここから15,850円割引! ※

「2年前納」「1年前納」または「6か月前納」のいずれかを希望する場合は、令和4年2月末までにお申込みが必要です。

※上記は令和3年度の2年前納の割引額です。国民年金保険料は毎年度変わります。

■お問合せ 住民課 ☎22-1701 田辺年金事務所 ☎0739-24-0432

# 就学援助制度についてのお知らせ

経済的な理由で小・中学校に就学させることが困難な児童・生徒の保護者の方に、学用品費・学校給食費・修学旅行費など就学にかかる費用の一部を援助する制度があります。

ただし、就学援助制度の認定を受けるには保護者の方等の所得などについて、一定の規準があります。就学援助を希望する方はお子様が通学している学校にご相談ください。



☆令和4年4月に小学校・中学校に入学予定のお子様の保護者様へ☆

## 就学援助(新入学用品費等)の入学前支給のお知らせ

就学援助の要件に該当し、令和4年4月に小・中学校に入学を予定されているお子様の保護者の方に、就学援助の新入学用品費等(ランドセル・制服等入学に必要なものを購入する費用)を入学前(3月)に入学準備金として支給します。入学前のお子様の保護者の方は教育委員会までお問合せください。(大成中学校に入学予定のお子様については、小学校へお問合せください。)

なお、認定要件に該当しても申請時期によっては入学前(3月)に支給できない場合がございますのでご了承ください。

■お問合せ 教育委員会 教育課 ☎22-8816

# auの3G携帯電話をお使いの皆様へ

2022年3月31日をもってauの3G携帯電話がご利用いただけなくなります。

条件など、詳細・対応機種につきましては、お近くのauショップへご連絡ください。



# 令和3年分 確定申告と住民税の申告相談日程表

月	日	曜日	川辺地区		中津地区		美山地区	
			9:00~11:30	13:30~16:00 集会所/公民館での受付は15時まで	9:00~11:30	13:30~16:00	9:00~11:30	13:30~16:00
2	16	水	本庁		中津支所	美山支所		
	17	木	本庁			美山支所		
	18	金	本庁	・山野・三津川 ・大滝川・市川 (山野会館)	中津支所	・浅間/打尾(打尾集会所) ・李/愛川(李公民館) ・初湯川/上初湯川(上初湯川集会所) ・猪谷(猪谷集会所)		美山支所
	19	土	本庁			美山支所		
	20	日	本庁		美山支所			
	21	月	本庁		中津支所	美山支所		
	22	火	本庁	・蛇尾・早藤 ・玄子・松瀬 (早藤集会所)		美山支所		
	23	水	本庁		美山支所			
	24	木	本庁	・三百瀬・平川 ・伊藤川・藤野川 (平川公民館)	中津支所	・熊野川(熊野川生改センター) ・滝頭(滝頭集会所) ・笠松/平/愛口(平集会所) ・猪谷(猪谷集会所)		美山支所
	25	金	本庁			美山支所		
26	土	本庁		美山支所				
27	日	本庁		美山支所				
3	28	月	本庁		中津支所	美山支所		
	1	火	本庁	・江川 (コミュニティ防災センター)		美山支所		
	2	水	本庁		中津支所	寒川出張所(15:00まで)		
	3	木	本庁	・和佐 (和佐公民館)		美山支所		
	4	金	本庁(19:30まで)		美山支所			
	5	土	本庁		美山支所			
	6	日	本庁		美山支所			
	7	月	本庁		中津支所	美山支所		
	8	火	本庁			美山支所		
	9	水	本庁		中津支所	美山支所		
	10	木	本庁			美山支所		
	11	金	本庁		美山支所			
	12	土	本庁		美山支所			
	13	日	本庁		美山支所			
	14	月	本庁		中津支所	美山支所		
15	火	本庁(午前中)		中津支所(午前中)			美山支所(午前中)	

※役場での受付は予約制になりますので必ず事前に予約を行ってください。(電話可)  
※各地区集会所での受付は、予約制ではありません。

■お問合せ 税務課 ☎22-8841

# 確定申告と住民税申告(予約制)のご案内

令和3年分確定申告、令和4年度(令和3年分)個人町・県民税申告を2月16日(水)~3月15日(火)午前中まで予約制による受付を行います。申告が必要な方は、必要書類などを準備し、なるべくお早めに申告してください。  
なお、収入がなかった方でも、非課税(所得)証明書の発行や国民年金の免除、就学援助などの関係で申告が必要な場合があります。また、国民健康保険に加入されている方は、申告をされませんと、軽減適用を受けられないなど不利益となる場合がありますので、ご注意ください。

## 申告が必要な人

令和4年1月1日現在、町内に住んでいる(住んでいた)方で、次に該当する方

- 自営業、農林業、その他の事業を営んでいる方(保険外交員、歩合制営業職などを含む)
- 家賃、地代収入等の不動産所得のある方
- 給与所得以外に所得がある方、または2か所以上から給与を受けている方
- 令和3年中に退職し、その後就職していない方
- パートやアルバイトで一定の所得がある方/その他の所得がある方
- 雑損控除(災害等による損失)、寄付金控除(政党や公共団体等への寄付)、医療費控除(自己負担した医療費)などを受けようとする方 ※控除額の計算において控除額が発生しない場合もあります。
- 年金収入が400万円以下かつ他の所得が20万円以下の方は、確定申告が不要ですが、生命保険料控除や医療費控除、扶養親族の追加がある場合は、住民税での申告が必要な場合があります。  
\*給与所得のみの方で勤務先において年末調整済みの方は、申告は不要です。

## 申告受付日時・受付方法(予約制)

- ◆ 期間：令和4年2月16日(水)~3月15日(火)午前中まで
- ◆ 受付：予約による申告相談を実施させていただきます。  
電話/来庁等にて必ず事前にご予約ください。

☎22-8841(税務課)  
☎23-9503(中津地域振興課)  
☎23-9505(美山地域振興課)

※本年度も、新型コロナウイルス感染症予防対策として、密を避けるため予約制による申告相談を実施させていただきます。  
※1日に受付可能な人数は限られており(約35人前後(本庁))、期間中にて例年の人数を受付する場合には、1日あたりの受付を期間中均等に割振する必要がありますので、なるべく事前にご予約ください。後半になり、受付人数が増加した場合には、町での受付ができない場合があります。  
※予約による受付時間は、状況により遅くなる場合がございますのでご理解ください。

## 必要書類等

- 申告書・個人番号カード(または通知カード+運転免許証等)
- 収支内訳書(事業所得、不動産所得のある方)用紙は役場に備え付けてあります。
- 源泉徴収票(給与/年金/パート収入等の方(ない場合は雇用主、日数、日当等の分かる書類))
- 各種控除関係書類(国民年金・生命保険等の支払証明、医療費の控除の明細書等)
- 通帳など金融機関の口座番号のわかるもの(振替納税や還付申告の方)

上記予約制とし、会場の換気・消毒の対策を実施させていただきますが、来庁する際は、マスクの着用や消毒、検温も併せてご協力いただくとともに発熱時の来庁は避けるようお願いいたします。  
新型コロナウイルス感染症予防対策にご協力ご理解をいただきますようお願いいたします。



## その他

- ◆ 『公的年金等の収入金額が400万円以下』かつ『公的年金等に係る雑所得以外の所得金額が20万円以下』の方は、所得税および復興特別所得税の確定申告書の提出が不要になりました(※ただし医療費控除などによる所得税の還付を受けるための確定申告をすることはできません)が、住民税の申告は必要です。
- ◆ 公的年金などの源泉徴収票に記載された以外の控除(医療費控除、生命保険料控除など)がある場合には、申告をすることにより、所得税および住民税の所得控除を受けることができます。

■お問合せ 税務課 ☎22-8841

# トラクターやフォークリフトなどの ナンバー登録はお済みですか？



農耕作業用のトラクターやコンバイン、フォークリフトなどの小型特殊自動車には、軽自動車税が課税されます。  
公道走行の有無にかかわらず、賦課期日(4月1日)時点で所有していれば課税の対象となります。

新しく取得または、現在お持ちの農耕作業用等の小型特殊自動車にナンバープレートが付いていないものがありましたら、すみやかに役場税務課および各支所(出張所)で申請し、交付を受けてください。

## 申請に必要なもの

- 車名・型式・車体番号などが確認できる書類(販売証明書または廃車証明書・譲渡証明書等)
- すでに小型特殊自動車をお持ちの方で証明書等がない場合は、車名・型式・車体番号などがわかるものを持参してください。

## 小型特殊自動車とは

- ☆農耕作業用の小型特殊自動車(税額:2,400円)  
乗用装置を有し、最高速度が35km/h未満のもの。  
○トラクター、刈取脱穀作業車(コンバイン)、薬剤散布車、田植機など
- ☆その他の小型特殊自動車(税額:5,900円)  
次の①～④の要件をすべて満たすもの  
①車両の長さが4.7m以下 ②車両の幅が1.7m以下  
③車両の高さが2.8m以下 ④最高速度が15km/h以下。  
○フォークリフト、ショベルローダー、タイヤローラ、ロードローラ、アスファルトフィニッシャー、林内作業車、草刈作業車など

# 太陽光発電設備に係る固定資産税(償却資産)の 申告はお済みですか？

太陽光発電設備は、固定資産税(償却資産)の課税の対象となる場合があります。以下の表をご参考に所有されている太陽光発電設備の設置状況を確認してください。課税の対象となる場合は、毎年1月末までに償却資産の申告が必要となりますので、まだ申告がお済みでない方は、至急税務課までご連絡ください。

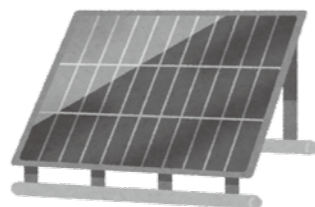

## 設置者および発電規模別の課税区分

設置者	10kW以上の太陽光発電設備 (余剰売電・全量売電)	10kW未満の太陽光発電設備 (余剰売電)
個人	家屋の屋根、空き地などに経済産業省の認定を受けた太陽光発電設備を設置して発電量の全量または余剰を売電される場合は、売電するための事業用資産となり、発電に係る設備は課税の対象となります。	売電するための事業用資産とはなりませんので、償却資産としては課税の対象外となります。
個人(事業用)	個人の方であっても事業の用に供している資産については、発電出力量や全量売電か余剰売電かにかかわらず償却資産として課税の対象となります。	
法人	事業の用に供している資産になりますので、発電出力量や、全量売電か余剰売電かにかかわらず償却資産として課税の対象となります。	

※太陽光発電による電力を電力会社に売却している場合は、その収入について申告が必要な場合があります。

**【売電収入】 - 【必要経費】 = 【雑所得】**

■お問合せ 税務課 ☎22-8841

## 税務署からの お知らせ

# 確定申告

～感染リスク軽減のための税務署からのお願い～

**密を避けて**

さあ、おうちで **スマホでe-Tax**

PCでもできます

既に80%以上の方が確定申告会場に行かずに申告をしています。

**密を作らない**

確定申告会場への入場には **整理券が必要**です

各会場へ当日配付  
LINEから事前発行

(※申告書の提出のみは不要です。) 来場される場合はお早めにお越しください。

申告書の作成手順は国税庁の動画サイトをご参照ください

国税庁チャンネル NTA .ch

申告書の作成手順は国税庁の動画サイトをご参照ください

国税職員 ゆたぽ

確定申告に関する疑問はAIチャットボットのふたばにご相談ください

詳しくは国税庁ホームページをご覧ください。

確定申告 検索

**申告・納税**

所得税および復興特別所得税・贈与税  
令和4年 3月15日(火)まで

消費税および地方消費税(個人事業者)  
令和4年 3月31日(木)まで

税務署

## 確定申告会場への来場をお考えの方へ ~ご自宅からの申告のお願い~

### 【ご自宅からのe-Taxを利用した申告をお願いします】

確定申告会場は混雑が予想されます。新型コロナウイルス感染症予防の観点からも、是非、ご自宅等から申告できるe-Taxをご利用ください。

### 《来場される方へ》

### 【確定申告会場への入場には、「入場整理券」が必要です】

令和3年分確定申告については、確定申告会場の混雑緩和を図るため、確定申告会場への入場には「入場整理券」が必要となります。

入場整理券の配付状況に応じて、早めに相談受付を終了する場合があります。

### 【確定申告会場における感染防止対策について ~確定申告会場にお越しになる方へのお願い~】

#### ☞ 入場時の検温の実施

確定申告会場への入場時に検温を実施します。  
発熱等の症状のある方や、体調のすぐれない方は、入場をお断りします。

#### ☞ マスクの着用をお願いします

ご来場の際はマスクの着用をお願いします。マスクを着用されていない場合、入場をお断りすることがあります。

#### ☞ 少人数での来場

会場には、申告される方おひとりでお越しください。  
介助を要する等の理由で複数名によりお越しになる場合においても、必要最小限の人数でお越しください。  
※会場内に筆記用具は用意しておりませんので、ボールペンなどの筆記用具や計算器具をご持参ください。



## 御坊税務署の確定申告会場について

- 御坊税務署内の確定申告会場の開設期間は、**令和4年2月16日(水)～3月15日(火)**です(閉庁日を除く。)
- 相談受付時間は、**9時～16時まで**です(混雑状況により早めに相談受付を終了する場合があります。)

## 税理士による無料相談会場について

会場	日程	受付時間
御坊市役所 5階会議室(御坊市藺350)	2月1日(火)～3日(木)	9:30～11:30、13:00～15:00

※当会場は、御坊市以外にお住まいの方につきましても、ご利用いただけます。

■お問合せ 御坊税務署 〒644-0002 御坊市藺430-3 [ ☎22-0695(代表) ]

※上記代表番号にお掛けいただくと、自動音声によりご案内していますので、アナウンスに従い操作してください。  
【御坊地区税務協議会(御坊税務署・紀中県税事務所・御坊市役所・日高郡内各町役場)・公益社団法人御坊納税協会】

# ～第46回～ ちびっこ探検学校ヨロン島

## 参加者募集

公益財団法人国際青少年研修協会では、「第46回ちびっこ探検学校ヨロン島」(文部科学省後援)の参加者を全国より募集しています。この事業は、沖縄に近い南の島「ヨロン島」のサンゴ礁の海と美しい自然の中で、全国から参加する仲間との民宿での共同生活や、様々な野外活動(海水浴、イカダ作り&イカダこぎ、さとうきび刈り&絞り、洞窟探検など)を通して友達作りの楽しさを知り、お互いに協力し助け合い、積極的にチャレンジする心を養います。

今度の春休みは、思い出に残る楽しい体験をしに暖かな南の島『ヨロン島』に行きませんか?

期 間: 令和4年3月27日(日)～4月2日(土) 6泊7日

場 所: 鹿児島県大島郡与論町

定 員: 日本人小学生90名、外国人小学生20名(小学2年生～6年生: 令和3年2月末)

参加費: 139,000円(関西国際空港出発の場合)

締切り: 令和4年3月7日(月) ※詳しくは、ホームページをご覧ください。http://www.kskk.or.jp

■お問合せ・お申込み・資料請求 公益財団法人 国際青少年研修会 ☎03-6825-3130 MAIL:info@kskk.or.jp

### なかつ地域子育て支援センターからお知らせ

## のびのび広場 『つくって遊ぼう! (おひなさま)』

令和4年2月22日(火) 10:00～11:00

- ★健康管理センター(中津)
- ★対象は、中津・美山地区の2歳以上の未就園児親子



★2月15日(火)までに  
なかつ地域子育て支援センターへお問合せください。

お問合せ なかつ地域子育て支援センター(なかつ保育所内)  
☎24-9330

### 広告

OTERA MAE RESTAURANT ANCHIN since 1973

会席料理・ランチ・鍋料理・仕出し弁当  
テイクアウト・デリバリー ご相談下さい

お食事処  
道成寺参道沿い  
**あんちん**  
あんちん別邸  
**石蔵** (いしくら)

【お問い合わせ】 TEL 0738-22-2964 日高川町鐘巻1745-3

### かわべ地域子育て支援センターからお知らせ

## かわべほのぼのルーム 「親子ふれあい体操」

日 時 令和4年2月9日(水)  
10:00～11:00

場 所 かわべ保育所(遊戯室)  
対 象 川辺地区の未就園児親子  
先着10組とさせていただきます。



※かわべ地域子育て支援センターへお申込みください。

お問合せ かわべ地域子育て支援センター(かわべ保育所内)  
☎22-9266

### 広告

施設拡張につき/  
介護職・調理職募集

正規職員・パート

無資格・未経験OK  
お気軽にお問合せ下さい 担当:湯川

泊り

デイ 訪問

高齢者介護施設  
なごみ・みよせの里

日高川町三百瀬 973 番地  
☎0738-70-0233

なごみ・みよせの里 ZTV

和歌山県住みます芸人わんだーらんど

## 日高川超～さけび隊通信 vol.7

わんだーらんどが管理する八朔・甘夏畑も収穫がはじまります。そこで! まことフィッシングが小さい頃からお参りしている小山蔵王権現へご挨拶へ行きました。



**まことフィッシング:** 去年は寒波でハッサクが沢山落下してしまいました。今シーズンは大丈夫?とビクビクしながらわんだーらんど農園を見に行くのと～しっかりと果実が成長してくれてました。収穫まで落ちないで～神頼みしかないと言う事で、平川にある小山権現さまにお参りに行って来ました!! 僕が子どもの頃は、正月におじいちゃんに連れられ、神様をお祀りしている険しい山道の参道3kmを2～3時間かけて登りお参りした記憶があります。平川にお祀りしていただきお参りしやすくなりました!! 小山権現さま～農園の発展のついでに大きな魚も釣らせてください。よろしくお願いします。

**たにさか:** 今年の入野の畑は、摘果頑張ったおかげか、実も大きく良い感じ? 和佐の畑はもともと実のなりが少なくて摘果はあまりしなかったのですが、やっぱり寂しい木の姿。ここから大風や寒波こないことを祈りつつ、イノシシ対策が急務かと。まあここにイノシシ集まって、他の農家さんのところに行っていないなら意味あるのかな?とも思いますが。笑 初めてまことに連れられ小山蔵大権現にお参りに。日高の山から見守りください! そして新規就農者、移住者の方を我々にお導きください!



## 「実践コース パソコン事務科」受講者募集!

ハロートレーニング ～急がば学べ～ 求職者支援訓練 訓練番号: 5-03-30-002-03-0092

「就職」を目指す方のための公的な職業訓練です。

募集期間: 令和4年1月20日(木)～令和4年3月2日(水)

訓練期間: 令和4年3月25日(金)～令和4年6月24日(金)

定 員: 15名 ※申込者が定員の半数に満たない場合、訓練を中止することがあります。

自己負担額: テキスト代 7,590円(税込)、職場見学先への交通費

お申込み: 事前にハローワークで職業相談を必ず受けてください。



お問合せ 職業訓練法人 中紀技能訓練協会  
〒649-1211 和歌山県日高郡日高町荊木310番地 ☎63-1500(担当:東・伊藤)

### 広告

まだまだ頑張るで!!! そんな人はシルバーに、つれもていさ!!! (原則60歳以上の方) あなたの働き方を応援します!!!

人生は、多毛作がおもしろい!!!  
10日はたらき 10日遊び 10日休もう!!!

※女性会員も活躍中です!

お問合せ先 日高川町シルバー人材センター 電話(0738)24-9012 日高郡日高川町大字土生160番地2  
公益社団法人 和歌山県シルバー人材センター連合会

各事業所様へ  
様々なお仕事も  
引き受けます!!  
シルバーにおまかせ下さい!!!

厚生労働省委託事業/高齢者活躍人材確保育成事業

# 2月 日高川町広報カレンダー

1日 火	
2日 水	
3日 木	乳児健康相談 〈令和3年6月・7月生〉 (川辺 保健センター)
4日 金	
5日 土	
6日 日	
7日 月	元気アップ教室 (10:00～ 中津 日高川交流センター)
8日 火	弁護士相談 (13:00～16:00 社会福祉協議会川辺本所)
	元気アップ教室 (13:30～ 川辺 防災センター)
9日 水	2歳児歯科検診 〈令和元年9・10・11月生〉 (川辺 保健センター)
	かわべほのぼのルーム 「親子ふれあい体操」 〈未就園児〉 (かわべ保育所10:00～11:00)

10日 木	行政相談 (15:00～17:00 川辺 農改センター)
11日 金	建国記念日
12日 土	
13日 日	
14日 月	元気アップ教室 (10:00～ 美山 保健福祉センター)
15日 火	心配ごと相談 (13:00～15:00 社会福祉協議会中津支所)
16日 水	1歳6ヶ月児・3歳児健診 〈平成30年6月・7月生、令和2年6月生〉 (川辺 保健センター)
17日 木	
18日 金	
19日 土	行政相談 (10:00～12:00 役場中津支所)
20日 日	

21日 月	行政相談 (9:00～11:00 役場美山支所)
22日 火	心配ごと相談 (13:00～15:00 社会福祉協議会美山支所)
	なかつのびのび広場 「つくって遊ぼう! (おひなさま)」 〈2歳～未就園児〉 (中津 健康管理センター 10:00～11:00)
23日 水	
24日 木	すくすく教室 (3ヶ月児～5ヶ月児対象) 〈令和3年9・10・11月生〉 (川辺 保健センター)
25日 金	巡回職業相談 (13:00～15:00 日高川交流センター)
26日 土	
27日 日	清掃センター日曜開放日 (8:00～11:30)
28日 月	水道料金(1月分)、 固定資産税(第4期分)、 国民健康保険税(第8期分) 納期限

# 3月

1日 火	
2日 水	
3日 木	4ヶ月、10ヶ月児健診 〈令和3年3月・4月・10月・11月生〉 (川辺 保健センター)
4日 金	

5日 土	
6日 日	
7日 月	元気アップ教室 (10:00～ 中津 日高川交流センター)
10日 木	行政相談 (15:00～17:00 川辺 農改センター)

8日 火	心配ごと相談 (13:00～15:00 社会福祉協議会川辺本所)
9日 水	
10日 木	行政相談 (15:00～17:00 川辺 農改センター)

# つながる日高川

Vol. 47

— TSUNAGARU HIDAKAGAWA —

インタビュー形式で町内で頑張っている方を取材します



絶対その日に収集する。

● 岡 寛明さん〔入野〕  
お仕事・清掃業(岡清掃)

「どんなお仕事をしていますか？」  
川辺地区のゴミ収集をしています。仕事の流れとしては、午前3時前に出発し、住民の方々が出されたゴミを、月曜日と木曜日は矢田地区、火曜日と金曜日は丹生・早蘇地区、水曜日は川辺地区全域の不燃物ゴミを回収し、御坊広域清掃センターに運びます。月曜日から水曜日は、ゴミ収集車3台、木曜日と金曜日は2台で収集します。また、フロンガスが出る冷蔵庫など、ゴミ収集車で潰

「仕事を始めていて難しく感じることは？」  
今は、そんなに難しく感じることはあまりないのですが、昔はありましたが、地区ごとの収集日に1日でも収集をしなければ、住民の方々に迷惑をかけてしまいますので、「絶対その日に収集する。」ということを毎日心掛けています。



ゴミ収集車に乗る岡さん

「仕事を始めていて難しく感じることは？」  
今は、そんなに難しく感じることはあまりないのですが、昔はありましたが、地区ごとの収集日に1日でも収集をしなければ、住民の方々に迷惑をかけてしまいますので、「絶対その日に収集する。」ということを毎日心掛けています。

「最後に、広報日高川町を読んでいる方にメッセージなどがありましたらお願いします。」  
カセットボンベやヘアスプレーなど、引火性の高いゴミをそのままガスを抜かずゴミに出してしまうと火事になることもありますので、ゴミを出す前にガスを抜いたり、ゴミの分別をしていただくと幸いです。

「最後に、広報日高川町を読んでいる方にメッセージなどがありましたらお願いします。」  
カセットボンベやヘアスプレーなど、引火性の高いゴミをそのままガスを抜かずゴミに出してしまうと火事になることもありますので、ゴミを出す前にガスを抜いたり、ゴミの分別をしていただくと幸いです。

ご自宅まで配達いたします!!

ご家族みんなで安心してお食事を! ご予算に応じてお弁当、会席パックのご予約を承っております。是非ご利用ください!

和御膳弁当 750円税込	中華弁当 850円税込
オードブル寿司盛セット 11,000円税込	10,000円税込
オードブル寿司盛デラックスセット 8,000円税込	7,000円税込
オードブル巻き寿司セット 6,500円税込	5,000円税込

※写真はイメージです ※日により内容が異なります ※ご予約は2日前までお願いいたします

きのくに 中津荘 TEL: 0738-54-0082  
日高郡日高川町高津尾 1049

★かわべテニス公園・愛徳荘でも、お弁当のご予約を承っております★





# 消防団訓練初め式

令和4年1月7日(金)に、小熊広場において、消防団訓練初め式が挙行されました。消防団員250名、婦人防火クラブ22名が参集し、人員報告、国旗掲揚、黙とう、観閲のあと、西泰海団長が「町民の皆様が安心して生活できるよう、火災・災害を最小限に食い止め、尊い命、財産を守り抜く心意気で、1年間頑張りたい」と訓示。勤続表彰、町長挨拶、来賓祝辞等が行われたあと、消防車22台が入野の河川敷へ移動し、一斉放水を行いました。表彰状および感謝状が贈呈されたのは、次の皆様です。(敬称略)

## 和歌山県消防協会総裁表彰 20年勤続章

- 藤本 和志 (第3分団 第1班 班長)
- 山本 國人 (第1分団 第2班 副班長)
- 寺坂 忠 (第2分団 第1班 団員)
- 亀井 資明 (第2分団 第2班 団員)
- 岡田 大義 (第4分団 第1班 団員)
- 駒場 一仁 (第4分団 第2班 団員)
- 中井 智仁 (第4分団 第2班 団員)
- 友瀨 佳孝 (第7分団 第2班 団員)
- 八田 和也 (第1分団 第1班 団員)
- 東 浩志 (第1分団 第2班 団員)

## 和歌山県消防協会総裁表彰 退職団員感謝状

- 橋本 康生 (第1分団 第3班 団員)
- 山本 哲 (第2分団 第3班 団員)
- 日野 洋二 (第3分団 第1班 団員)
- 面谷 光平 (第4分団 第2班 団員)
- 熊代 雅博 (第5分団 第2班 団員)
- 島田 泰幸 (第5分団 第3班 団員)
- 寒川 将行 (第8分団 第3班 団員)
- 銭谷 将吾 (第8分団 第3班 団員)
- 玉置 英明 (元 分団長)
- 湯川 佳紀 (元 班長)
- 田中 孝 (元 副班長)
- 西岡 久司 (元 団員)
- 土井 尚視 (元 団員)
- 原見 拓磨 (元 団員)

## 日高川町長表彰 25年勤続章

- 玉置 泰紀 (第1分団 分団長)
- 鳥居 稔 (第3分団 副分団長)
- 姫浦 昌和 (第2分団 第3班 班長)
- 古川 清人 (第2分団 第1班 副班長)
- 森口 晃行 (第2分団 第1班 副班長)
- 谷本 博和 (第3分団 第2班 団員)
- 山下 貴史 (第6分団 第2班 団員)
- 北亦 康二 (第6分団 第3班 団員)
- 滝口 貴之 (第7分団 第1班 団員)

広告 町収入の一部とするため有料広告を掲載しています。

爽やかでエコな暮らしは、窓から。

たった1日で窓リフォームが完成。毎日がより快適に生まれ変わります。

1day Reform

LIXIL FC マドリエ

戸建・マンションどちらにもOK!

株式会社 山本建装 トーヨー住器

江川 335-2 ☎53-0755

マドリエ日高 検索

- 冷暖房費が節約できお得!
- 暑い午後も過ごしやすくなった!
- 屋外からの騒音が静かになった!
- 優れた断熱効果で冷暖房効率アップ
- 日差しや紫外線を大幅にカット
- 防音効果で静かな住環境へ