

日高川町

広報 ひだかがわちょう

令和5年 日高川町 二十歳のつどい



二十歳のつどい ~1月8日(日)日高川交流センター~

杉本フォトサービス撮影

部門別優勝チーム

小学生部門 優勝



ジュニア駅伝
チーム A

1区	嶋津颯太
2区	高尾斗翔
3区	藤本結愛
4区	上山陽路
5区	小山夏希
6区	小竹倫太郎

記録 55分1秒
監督 谷本 悠

中学生部門 優勝



NET

1区	室美成里
2区	嶋津隼斗
3区	熊代凜子
4区	平野文助
5区	龍田依織
6区	柚瀬壮志

記録 50分46秒
監督 濱本大祐

フリー部門 優勝



新旧ジュニア
駅伝チーム

1区	谷本 悠
2区	栗林昇太郎
3区	伊賀弘人
4区	小山智成
5区	今北晃嗣
6区	中川和貴

記録 43分59秒
監督 谷本 悠

日高川町駅伝 競走大会を 開催しました



令和5年1月9日(月)に、旧川中第一小学校を主会場に第17回日高川町駅伝競走大会が開催され、24チームが参加し、2.1km×6区間の周回コースを力走しました。結果は次のとおりです。(敬称略)

部門別区間賞選手



部門	区間	記録	氏名	所属チーム
小学生部門	1区	7分23秒	齋藤 朗	千鳥
	2区	8分12秒	高尾斗翔	ジュニア駅伝チームA
	3区	9分9秒	藤本結愛	ジュニア駅伝チームA
	4区	9分23秒	上山陽路	ジュニア駅伝チームA
	5区	9分30秒	高尾大維志	クマ陸A
	6区	9分10秒	小早川流依	クマ陸A
中学生部門	1区	8分12秒	道明由梨奈	大成中陸上部A
	2区	7分35秒	嶋津隼斗	NET
	3区	8分17秒	川手菜央	大成中陸上部A
	4区	7分52秒	吉岡祐輔	大成中陸上部A
	5区	8分24秒	龍田依織	NET
	6区	7分24秒	柚瀬壮志	NET
フリー部門	1区	6分36秒	小山祐平	中津FD
	2区	7分6秒	栗林昇太郎	新旧ジュニア駅伝チーム
	3区	7分14秒	上杉敦実	MRC
	4区	6分52秒	小山智成	新旧ジュニア駅伝チーム
	5区	7分7秒	鈴木健斗	中津FD
	6区	7分3秒	中川和貴	新旧ジュニア駅伝チーム

令和5年1月8日(日)に、日高川交流センターにおいて、二十歳のつどいが行われ、平成14年4月2日から平成15年4月1日まで生まれた新成人94名(男50名、女44名)のうち75名が出席しました。

湯川可蓮さんによる国歌ピアノ演奏が行われ、町長式辞をはじめ、来賓の方々の祝辞をいただいた後、代表して中原研歩さんが「この日を迎えられたことを大変嬉しく思います。二十歳を迎えるという

ことは人生において大きな節目です。忘れてはならないのは今日まで支えてくださった方々への感謝です。私たちに、今まで数えきれないほど支えてくださった方々がいます。私たちが支えてくださったすべてを皆様に、この場をお借りして感謝申し上げます。ありがとうございます。古部了大さんが「二十歳のつどいという機会に、皆が帰ってきたり、再会を楽しみにしたりしながら、一つの場所に集まる

ことが叶い、私は胸がいつぱいです。私たちはこの日高川町で育った大人として、誇りを持ち、この町に根差し、また、その他の地域、世界に羽ばたき、故郷の方々に今度は誇りや夢を与えられるような大人になると、強く決意します。」と決意表明をしました。

※新型コロナウイルス感染拡大防止のため、式典の簡素化などの対策を講じたうえで、式を実施しました。



二十歳のつどい

日高川町体育協会 スポーツウエルネス吹矢大会が行われました

令和4年12月18日(日)に、日高川交流センターにおいて、第10回日高川町スポーツウエルネス吹矢大会が行われました。20名の参加があり、結果は次のとおりです。(敬称略)



男子の部

優勝 野中 勝己
準優勝 林 修美
3位 渡瀬 幸嗣



女子の部

優勝 渡瀬 弘美
準優勝 堀本久美子
3位 川口 登志

団体戦

優勝 渡瀬 弘美 岸本 廣子 野中 勝己
準優勝 林 修美 寺岡 弘司 辻 光代
3位 川口 登志 谷口千代美 釜中由美子

気象警報等の発表区域が3分割されます

令和5年3月9日(木) 13:00より、気象庁から発表される気象警報等(気象に関する特別警報、警報、注意報、土砂災害警戒情報)が現行の「町全域」から「旧町村単位」に3分割して発表されます。

今までは、日高川町全域を対象として発表されており、地域により気象警報等と実状が異なることもありましたが、分割されることにより、必要な区域を絞り込み、適切かつ効果的に気象警報等の情報を伝えることが可能となります。

現行



日高川町

変更後



日高川町
川辺

日高川町
中津

日高川町
美山

■お問合せ 総務課 ☎22-1700

献血の実施について

献血は皆様の尊い善意で成り立っています。献血へのご理解とご協力をお願いいたします。

日程	実施時間	場所
令和5年3月1日(水)	9:30~12:30	株式会社 駒場工務店
	14:30~16:00	日高川町保健福祉センター(美山)



■お問合せ 保健福祉課 ☎22-9041

トップアスリートから学ぼう 「野球教室」を開催しました

令和4年12月24日(土)、南山スポーツ公園野球場において、町体育協会主催の野球教室が開催されました。

当日は講師として、プロ野球「オリックスバファローズ」の阿部翔太投手、松井佑介コーチ、「千葉ロッテマリーンズ」の大下誠一郎内野手、の3名に指導していただきました。

ウォーミングアップのあと、キャッチボール・打撃・守備の3部門に分かれてプロの技術を学びました。

終始和やかな雰囲気の中で、参加者全員にサイン色紙がプレゼントされ、最後にはサインボールの抽選会も開催していただき、子どもたちは憧れの選手に目を輝かせていました。



就学援助制度についてのお知らせ

経済的な理由で小・中学校に就学させることが困難な児童・生徒の保護者の方に、学用品費・学校給食費・修学旅行費など就学にかかる費用の一部を援助する制度があります。

ただし、就学援助制度の認定を受けるには保護者の方等の所得などについて、一定の規準があります。就学援助を希望する方はお子様が通学している学校にご相談ください。



☆令和5年4月に小学校・中学校に入学予定のお子様の保護者様へ☆

就学援助(新入学用品費等)の入学前支給のお知らせ

就学援助の要件に該当し、令和5年4月に小・中学校に入学を予定されているお子様の保護者の方に、就学援助の新入学用品費等(ランドセル・制服等入学に必要なものを購入する費用)を入学前(3月)に入学準備金として支給します。入学前のお子様の保護者の方は教育委員会までお問合せください。(大成中学校に入学予定のお子様については、小学校へお問合せください。)

なお、認定要件に該当しても申請時期によっては入学前(3月)に支給できない場合がございますのでご了承ください。

■お問合せ 教育課 ☎22-8816

原油・物価高騰対策支援日高川町指定
焼却ごみ袋引換券の引換期限は
令和5年2月28日(火)です。

原油・物価高騰対策支援といたしまして、町指定焼却ごみ袋無料引換券を全世帯へお送りしています。間もなく引換期限となりますので、引換がお済みでない方は、下記の取扱店にて引き換えください。

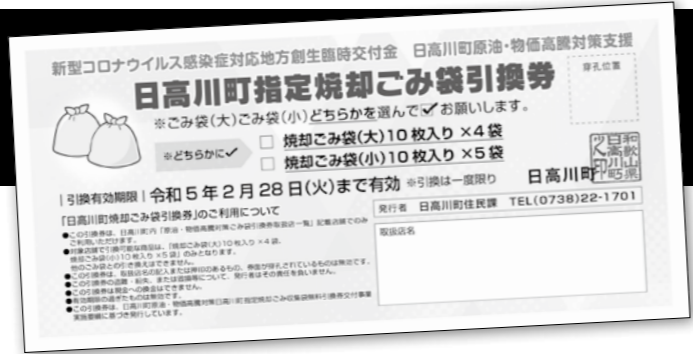

原油・物価高騰
対策ごみ袋
引換券
取扱店一覧

川辺地区	小 熊	山本商店、ローソン川辺町小熊店、ビューティーショップマルオカ、小谷商店
	土 生	Aコープかわべ店、鳥居商店
	和 佐	LGSHOPこにし
	江 川	西川商店
	山 野	(株)古部組
	鐘 巻	(有)雲水
中津地区	早 藤	柿本商店
	船 津	道の駅SanPin中津、原留石油、磯野電気サービス
	高津尾	加藤善商店、平和堂、高由商店、芝由商店、紀州農協中津出張所
美山地区	皆 瀬	(株)旭屋、玉置廣一商店、中尾商店
	川原河	今西商店、紀州農協中津出張所美山事業所
	初湯川	山本鮮魚店、道の駅ほっとステーションみやまの里、イハラ・ハートショップ
	阿田木	加門電気商会
	滝 頭	クワ電化
	熊野川	(株)岸本食品
	寒 川	三尾屋

※各店舗により混雑時には取扱を停止させていただく場合があります。

■お問合せ 住民課 ☎22-1701

ゼロカーボンシティひだかがわ
Zero Carbon City Hidakagawa
～できることから始めよう～

脱炭素社会の実現には、一人ひとりのライフスタイルの転換が重要です。「ゼロカーボンアクション30」にできることから取り組んでみませんか。▶



(環境省「COOL CHOICE」)

日高川町では、地球温暖化防止対策の一環として、エネルギーの自給率の向上および災害に強い地域づくりに寄与するため、太陽光発電システムを同時に設置するまたは既に設置している方が、新たに住宅用蓄電池システムを購入し設置する場合、費用の一部を補助します。詳細は町ホームページをご確認ください。▶



買い物や投資でも環境配慮ができます。

ACTION

- 28 脱炭素型の製品・サービスの選択
- 29 個人のESG投資

省エネ性能
☆☆☆☆☆5
90% 330w

環境省
Ministry of the Environment

■お問合せ 企画政策課 ☎23-9511

こんにちは！
地域包括支援センターです。

フレイルを知っていますか？ パート2

フレイルは高齢の方が心と身体の機能が衰えた状態をいいます。「健康」と「要介護」の間の状態で放置すると要介護になる危険があります。しかし、早めに生活習慣を見直せば、健康な状態に戻ることができます。主な対策として、「栄養・口腔ケア」「運動」「社会参加」の3つがあげられます。今回は「栄養・口腔ケア」について紹介します。

飲み込みにくい・滑舌が悪くなる・口が渇くなどといった症状があるなど、気になる症状はないですか。口腔の飲み込む力が低下しているのかもしれない。

予防するには

- ①一日3回主食・主菜・副菜のそろえた食事でバランスよくとること
- ②食後の歯磨きと定期的に歯科検診を受ける
- ③飲み込む力をつけるトレーニング。
唾液の分泌を促して消化を助ける体操を実施する
例えば「パタカラ体操」など

おいしく食事ができると活動量が増え、健康の好循環につながっていきます。

フレイルに早めに気づき、予防・対応することで健康長寿を目指したいものです。

パタカラ体操始めましょう！



- 大きく口を開けてそれぞれ10秒間発音する
- 1日2回すると効果的です。
誤嚥も予防でき、言葉をはっきりと発音できるため会話が楽しくなります。

■お問合せ 日高川町地域包括支援センター ☎22-9633

国民年金保険料は口座振替が便利でお得です

国民年金保険料の納付には、口座振替がご利用になれます。

口座振替には、当月分保険料を当月末に振替納付することにより、月々50円割引される「早割制度」や、現金納付よりも割引額が多い「6か月前納」「1年前納」「2年前納」もあり大変お得です。

口座振替をご希望の方は、納付書または年金手帳か基礎年金番号通知書、通帳、金融機関届出印を持参のうえ、ご希望の金融機関または年金事務所へお申出ください。

現金で
2年分を
毎月納付

【令和4年度分 保険料】
16,590円 × 12か月 = 199,080円
【令和5年度分 保険料】
16,520円 × 12か月 = 198,240円

現金・クレジットカードの2年前納なら
ここから14,540円割引! ※

合計397,320円

口座振替の2年前納なら
ここから15,790円割引! ※

【2年前納】「1年前納」または「6か月前納」のいずれかを希望する場合は、令和5年2月末までにお申込みが必要です。

※上記は令和4年度の2年前納の割引額です。国民年金保険料は毎年度変わります。

■お問合せ 住民課 ☎22-1701 田辺年金事務所 ☎0739-24-0432

令和4年分 確定申告と住民税の申告相談日程表

月	日	曜日	川辺地区		中津地区		美山地区	
			9:00~11:30	13:30~16:00 集会所/公民館での 受付は15時まで	9:00~11:30	13:30~16:00	9:00~11:30	13:30~16:00
2	16	木	本庁		中津支所	美山支所		
	17	金	本庁	・山野・三津川 ・大滝川・市川 (山野会館)		美山支所	・浅間/打尾(打尾集会所) ・李/愛川(李公民館) ・初湯川/上初湯川(上初湯川集会所)	
	18	土						
	19	日						
	20	月	本庁		中津支所	美山支所		
	21	火	本庁	・蛇尾・早藤 ・玄子・松瀬 (早藤集会所)				
	22	水	本庁	・三百瀬・平川 ・伊藤川・藤野川 (平川公民館)				
	23	木						
	24	金	本庁		中津支所	美山支所		美山支所
	25	土						
	26	日						
	27	月	本庁		中津支所	美山支所		
	28	火	本庁	・江川 (コミュニティ防災センター)				
	1	水	本庁					
	3	2	木	本庁	・和佐 (和佐公民館)			
3		金	本庁(19:30まで)		寒川出張所(15:00まで)			
4		土						
5		日						
6		月			中津支所	美山支所		
7		火	本庁					
8		水						
9		木						
10		金						
11		土						
12		日						
13		月	本庁		中津支所	美山支所		
14		火						
15		水	本庁(午前中)			支所(午前中)		支所(午前中)

※役場での受付は予約制になりますので必ず事前に予約を行ってください。(電話可)
※各地区集会所での受付は、予約制ではありません。

■お問合せ 税務課 ☎22-8841

確定申告と住民税申告(予約制)のご案内

令和4年分確定申告、令和5年度(令和4年分)個人町・県民税申告を2月16日(木)から3月15日(水)午前中まで予約制による受付を行います。申告が必要な方は、必要書類などを準備し、なるべくお早めに申告してください。
なお、収入がなかった方でも、非課税(所得)証明書の発行や国民年金の免除、就学援助などの関係で申告が必要な場合があります。また、国民健康保険に加入されている方は、申告をされませんと、軽減適用を受けられないなど不利益となる場合がありますので、ご注意ください。

申告が必要な人

令和5年1月1日現在、町内に住んでいる(住んでいた)方で、次に該当する方

- 自営業、農林業、その他の事業を営んでいる方(保険外交員、歩合制営業職などを含む)
 - 家賃、地代収入等の不動産所得のある方
 - 給与所得以外に所得がある方、または2か所以上から給与を受けている方
 - 令和4年中に退職し、その後就職していない方
 - パートやアルバイトで一定の所得がある方/その他の所得がある方
 - 雑損控除(災害等による損失)、寄付金控除(政党や公共団体等への寄付)、医療費控除(自己負担した医療費)などを受けようとする方 ※控除額の計算において控除額が発生しない場合もあります。
 - 年金収入が400万円以下かつ他の所得が20万円以下の方は、確定申告が不要ですが、生命保険料控除や医療費控除、扶養親族の追加がある場合は、住民税での申告が必要な場合があります。
- *給与所得のみの方で勤務先において年末調整済みの方は、申告は不要です。

申告受付日時・受付方法(予約制)

- ◆ 期間：令和5年2月16日(木)～3月15日(水) 午前中まで
- ◆ 受付：予約による申告相談を実施させていただきます。
電話/来庁等にて必ず事前にご予約ください。

☎22-8841(税務課)
☎23-9503(中津支所)
☎23-9505(美山支所)

※本年度も、新型コロナウイルス感染症予防対策として、密を避けるため予約制による申告相談を実施させていただきます。
※1日に受付可能な人数は限られており(約35人前後(本庁))、期間中にて例年の人数を受付する場合には、1日あたりの受付を期間中均等に割振する必要がありますので、なるべく事前にご予約ください。後半になり、受付人数が増加した場合には、町での受付ができない場合があります。
※予約による受付時間は、状況により遅くなる場合がございますのでご理解ください。

必要書類等

- 申告書・個人番号カード(または通知カード+運転免許証等)
- 収支内訳書(事業所得、不動産所得のある方)用紙は役場に備え付けてあります。
- 源泉徴収票(給与/年金/パート収入等の方(ない場合は雇用主、日数、日当等の分かる書類))
- 各種控除関係書類(国民年金・生命保険等の支払証明、医療費の控除の明細書等)
- 通帳など金融機関の口座番号のわかるもの(振替納税や還付申告の方)

上記予約制とし、会場の換気・消毒の対策を実施させていただきますが、来庁する際は、マスクの着用や消毒、検温も併せてご協力いただくとともに発熱時の来庁は避けるようお願いいたします。
新型コロナウイルス感染症予防対策にご協力とご理解をいただきますようお願いいたします。



その他

- ◆ 『公的年金等の収入金額が400万円以下』かつ『公的年金等に係る雑所得以外の所得金額が20万円以下』の方は、所得税および復興特別所得税の確定申告書の提出が不要になりました(※ただし医療費控除などによる所得税の還付を受けるための確定申告をすることはできません)が、住民税の申告は必要です。
公的年金などの源泉徴収票に記載された以外の控除(医療費控除、生命保険料控除など)がある場合には、申告をすることにより、所得税および住民税の所得控除を受けることができます。

■お問合せ 税務課 ☎22-8841

令和4年分 確定申告

スマホとマイナンバーカードでe-Tax!

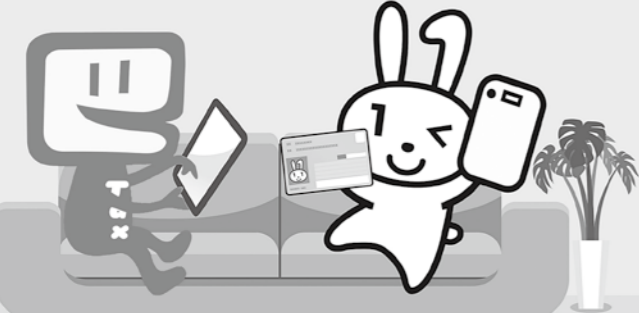

申告納税	所得税および復興特別所得税・贈与税 令和5年3月15日(水)まで	消費税および地方消費税(個人事業者) 令和5年3月31日(金)まで
------	-------------------------------------	--------------------------------------

AIチャットボットの『ふたば』にご相談ください。

ご確認ください。

確定申告 検索

税務職員 ふたば

※携帯電話のご利用マナーにご協力ください。また、歩きスマホはご遠慮ください。

確定申告会場への入場には整理券が必要です。(申告書等の提出のみ場合は不要です)

LINEなら事前発行できます。

整理券は各会場でも当日配付します。

トラクターやフォークリフトなどのナンバー登録はお済みですか?



農耕作業用のトラクターやコンバイン、フォークリフトなどの小型特殊自動車には、軽自動車税が課税されます。公道走行の有無にかかわらず、賦課期日(4月1日)時点で所有していれば課税の対象となります。新しく取得または、現在お持ちの農耕作業用等の小型特殊自動車にナンバープレートが付いていないものがありましたら、速やかに税務課および各支所(出張所)で申請し、交付を受けてください。

申請に必要なもの

- 車名・型式・車台番号などが確認できる書類(販売証明書または廃車証明書・譲渡証明書等)
- すでに小型特殊自動車をお持ちの方で証明書等がない場合は、車名・型式・車台番号などがわかるものを持参してください。(車台番号を写した写真)

小型特殊自動車とは

- ☆農耕作業用の小型特殊自動車(税額:2,400円)
乗用装置を有し、最高速度が35km/h未満のもの。
(トラクター、刈取脱穀作業車(コンバイン)、薬剤散布車、田植機など)
- ☆その他の小型特殊自動車(税額:5,900円)
次の①～④の要件をすべて満たすもの
①車両の長さが4.7m以下 ②車両の幅が1.7m以下
③車両の高さが2.8m以下 ④最高速度が15km/h以下。
(フォークリフト、ショベルローダー、タイヤローラー、ロードローラー、アスファルトフィニッシャー、林内作業車、草刈作業車など)

確定申告会場への来場をお考えの方へ ~ご自宅からの申告のお願い~

【ご自宅からのe-Taxを利用した申告をお願いします】
確定申告会場は混雑が予想されます。新型コロナウイルス感染症予防の観点からも、是非、**ご自宅等から申告できるe-Taxをご利用**ください。
⇒マイナンバーカードとカード読取対応のスマホがあれば、ご自宅等から容易に申告できます。

《来場される方へ》
【確定申告会場への入場には、「入場整理券」が必要です】
令和4年分確定申告については、確定申告会場の混雑緩和を図るため、確定申告会場への入場には「入場整理券」が必要となります。
入場整理券の配付状況に応じて、早めに相談受付を終了する場合があります。

【確定申告会場における感染防止対策について ~確定申告会場にお越しになる方へのお願い~】

- ☞ **入場時の検温の実施**
確定申告会場への入場時に検温を実施します。
発熱等の症状のある方や、体調のすぐれない方は、入場をお断りします。
- ☞ **マスクの着用**
ご来場の際はマスクの着用をお願いします。マスクを着用されていない場合、入場をお断りすることがあります。
- ☞ **少人数での来場**
会場には、申告される方おひとりでお越しください。
介助を要する等の理由で複数名によりお越しになる場合においても、必要最小限の人数でお越しください。
※会場内に筆記用具は用意しておりませんので、ボールペンなどの筆記用具や計算器具をご持参ください。

御坊税務署の確定申告会場について

- 御坊税務署内の確定申告会場の開設期間は、**令和5年2月16日(木)～3月15日(水)**です(閉庁日を除く。)
- 相談受付時間は、**9:00～16:00**までです(混雑状況により**早めに相談受付を終了する場合があります。**)

税理士による無料相談会場について

会場	日程	受付時間
御坊市役所 3階会議室(御坊市藪350)	2月3日(金)～7日(火)(土日除く)	9:30～11:30、13:00～15:00

※当会場は、御坊市以外にお住まいの方につきましても、ご利用いただけます。

■お問合せ 御坊税務署 〒644-0002 御坊市藪430-3 [☎22-0695(代表)]
※上記代表番号にお掛けいただくと、自動音声によりご案内していますので、アナウンスに従い操作してください。
【御坊地区税務協議会(御坊税務署・紀中県税事務所・御坊市役所・日高郡内各町役場)・公益社団法人御坊納税協会】

太陽光発電設備に係る固定資産税(償却資産)の申告はお済みですか?

太陽光発電設備は、固定資産税(償却資産)の課税の対象となる場合があります。以下の表をご参考に所有されている太陽光発電設備の設置状況を確認してください。課税の対象となる場合は、毎年1月末までに償却資産の申告が必要となりますので、まだ申告がお済みでない方は、至急税務課までご連絡ください。

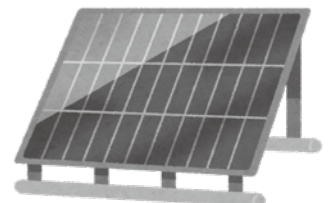

設置者および発電規模別の課税区分

設置者	10kW以上の太陽光発電設備 (余剰売電・全量売電)	10kW未満の太陽光発電設備 (余剰売電)
個人	家屋の屋根、空き地などに経済産業省の認定を受けた太陽光発電設備を設置して発電量の全量又は余剰を売電される場合は、売電するための事業用資産となり、発電に係る設備は課税の対象となります。	売電するための事業用資産とはなりませんので、償却資産としては課税の対象外となります。
個人(事業用)	個人の方であっても事業の用に供している資産については、発電出力量や全量売電か余剰売電かにかかわらず償却資産として課税の対象となります。	
法人	事業の用に供している資産になりますので、発電出力量や、全量売電か余剰売電かにかかわらず償却資産として課税の対象となります。	

※太陽光発電による電力を電力会社に売却している場合は、その収入について申告が必要な場合があります。

【売電収入】 - 【必要経費】 = 【雑所得】

■お問合せ 税務課 ☎22-8841

地域を変えていく新しい力

日高川町地域おこし協力隊通信 vol.71

地域の活性化や農林漁業の応援など地域協力活動を行っている「地域おこし協力隊」の活動の様子をお知らせします。

こんにちは! 富田&足立です。12月に訪れたのは松瀬のみかん農家さん、大人数で収穫に望まれておりとても活気に満ちていました。収穫をしながら公園やお店、地域のこと、お出かけスポットまで沢山の方とお話しできて大変楽しく、ありがとうございました!

ところが富田は蓄膿症を患い半月ほど身動きが取れなくなり、農家さんを始め多方面の方々に迷惑をかけることになってしまいました。特に僕の代わりに2倍近く収穫に出ずっぱりだった足立君は本当に凄いです。この場をお借りしてありがとう!!

下旬に復帰し合流した畑ではモノラックとの出会いがありました。すっかり慣れた足立君は運搬作業や運び入れなどを任せられ、急斜面をものともせずコンテナを運ぶモノラックに負けてはいられないと、富田はとにかく一つ、テボ一杯、コンテナ一つでも多く、と無我夢中で収穫に励んだラストスパートでした。選果作業でもコンテナ運び作業軽減のための設備を導入するなど先進的な取り組みをされていて、創意工夫や効率化の努力を垣間見させていただきました。

また、富田は千両の収穫後に生じる『実落ち』を少しでも少なくする実験にも参加。11月の目揃え会にてJA紀州の方から案内のあった薬剤の効果を調査されているその現場に立ち会い、従来の水切り方法との併用や、どのタイミングでその薬剤を使うかなど、現場での試行錯誤の難しさを肌で体験させていただきました。



地域おこし協力隊員足立の
twitterはこちらから▶
http://twitter.com/pop_i_farm



■お問合せ 農業振興課 ☎22-2048



第3回

福祉・介護・保育の 就職フェアわかやま

求人事業所の人事担当者と対面(一部の求人事業所とはオンライン)で面談できます。ご興味・ご関心のある方はどなたでもご参加いただけます。

日時: 令和5年3月4日(土) 13:00~16:00 (受付12:30~)

場所: 和歌山ビッグ愛 1階 大ホール



■お問合せ・お申込み

社会福祉法人和歌山県社会福祉協議会
福祉人材センター「ハートワーク」 ☎073-435-5211

2月のマイナンバーカード休日特設窓口

■日 時 令和5年2月12日(日) 令和5年2月26日(日)
各日9:00~16:00

■場 所 本庁・中津支所・美山支所

■内 容 マイナンバーカードの申請サポート・受取
マイナポイントの設定支援

※マイナポイントの対象となるマイナンバーカードの申請期限は2月末までです。

■お問合せ 住民課 ☎ 22-1701

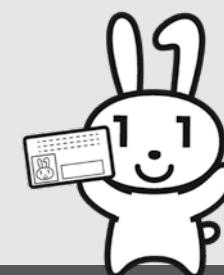

転出届はマイナポータルからも可能に!

マイナンバーカードを所有している人は、令和5年2月6日(月)よりマイナポータルからオンラインでも転出の届出が可能です。詳しくはデジタル庁ホームページをご覧ください。

※マイナポータルを通じて転出届の提出をした後は、別途、転入先市区町村の窓口で転入届等の手続きが必要です。

デジタル庁政策ページ▶



■お問合せ 住民課 ☎ 22-1701

コンビニ等で住民票と 印鑑証明書が取得できます

マイナンバーカードを利用して、全国のコンビニエンスストア等に設置されているマルチコピー機から、住民票の写し及び印鑑登録証明書が取得できるサービスを令和5年2月1日(水)から開始します。

毎日6:30から23:00まで利用でき、役場の閉庁時の夜間や休日でも、お近くの店舗等で簡単な操作で証明書を取ることができます。

取得にはマイナンバーカードとマイナンバーカードに設定している4ケタの数字の暗唱番号、各1通200円の手数料が必要です。

※システムメンテナンスのため利用できないときがあります。

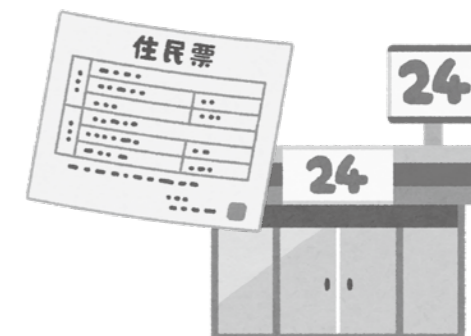

■お問合せ 住民課 ☎ 22-1701

～第47回～

ちびっこ探検学校ヨロン島

参加者募集



公益財団法人国際青少年研修協会では、「第47回ちびっこ探検学校ヨロン島」(文部科学省後援申請中)の参加者を全国より募集しています。この事業は、沖縄に近い南の島「ヨロン島」のサンゴ礁の海と美しい自然の中で、全国から参加する仲間(日本人・外国人)との民宿での共同生活や、様々な野外活動(海水浴、イカダ作り&イカダこぎ、さとうきび刈り&絞り、洞窟探検など)を通して言葉や習慣の違いを乗り越え、友達作りの楽しさを知り友情を深め、お互いに協力し助け合い、積極的にチャレンジする心を養います。

今度の春休みは、思い出に残る楽しい体験をしに暖かな南の島「ヨロン島」に行きませんか?

期 間:令和5年3月26日(日)～4月1日(土) 6泊7日

場 所:鹿児島県大島郡与論町

定 員:日本人小学生100名、外国人小学生100名(小学2年生～6年生:令和5年2月末)

参加費:145,000円(関西空港出発の場合)

締切り:令和5年3月6日(月)

※詳しくは、ホームページをご覧ください。http://www.kskk.or.jp

■お問合せ・お申込み・資料請求

公益財団法人 国際青少年研修会 ☎03-6825-3130 MAIL:info@kskk.or.jp

空き家情報募集中

賃貸・売買が可能な空き家の情報を募集しています。

- 空き家情報を登録いただくことで、空き家所有者と入居希望者をマッチングいたします。
- 改修工事・家財等のお片づけには補助金があります。
(「町外からの移住者が入居する場合」などの条件があります。)
- 「うちの空き家が使えるかどうかわからない…」という方も、まずはお気軽にご相談ください。
- 空き家を活用することで、空き家の保全のみならず地域の活性化にもつながります。

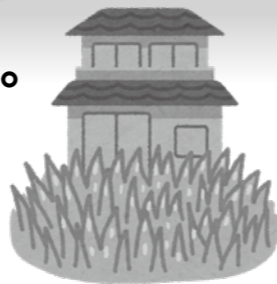

■お問合せ 企画政策課 ☎23-9511

和歌山県住みます芸人わんだーらんど 日高川超～さけび隊通信

vol.19



今年もわんだーらんどが管理する
八朔・甘夏畑の収穫時期が到来!

まことフィッシング:2月は釣りのオフシーズン。その間に釣具の新商品をチェックすることができるフィッシングショー大阪2023がインテックス大阪で開催されています!めちゃくちゃ見に行きたいんですが…行ってる場合じゃない!!今年の八朔、甘夏畑の実の付き方から、摘果はしなくていいと置いておいたらビックリ!沢山の果実がビッシリ実ります(笑)収穫大忙し。コレから色々な場所で販売しますし、商品開発も進めていかなければ…3月から日高川河口で青物祭りが始まるまでに、ひと段落つけとかなければ～収穫頑張ります!和佐と入野の「わんだーらんど畑」応援よろしくをお願いします。



今年も収穫頑張ります!

たにさか:2月22日に誕生日を迎えるたにさかです。いえいえ、誕生日プレゼントなんて大丈夫ですよ、日高川町の皆様が笑顔で過ごされていることが僕にとって何よりのプレゼントです。笑 冗談はさておき、和佐と入野で管理している八朔と甘夏の収穫が迫ってきてます。強い風の日があると実が落ちないかひやひやしてる毎日です。樹上で熟させるスタイルを毎年続けてます。美味しい日高川町の八朔と甘夏販売して畑の管理費を、BSよしもとで放送して、活動を応援してくれる人を1人でも多く増やします!

寒い日続きますがお体に気をつけていきましょうね!

『うすいえんどう収穫』就業体験 参加者を募集します!!



体験開催予定日: 令和5年3月8日(水) 10:00～12:00

募集人員: 5名 *定員超過の場合は「受講申込書」等による書類選考をさせていただきます。

対 象: 日高川町に在住される、おおむね60歳以上でシルバー人材センターに
関心のある未入会の方、または1年間就業していないセンター会員

参加費: 無料

会 場: 日高川町小熊地内(かわべ保育所北側付近ハウス)

募集期間: 令和5年1月30日(月)～2月17日(金)

■主催/公益社団法人 和歌山県シルバー人材センター連合会 TEL.073-435-5515

お気軽に
お問合せ
ください

■お問合せ・お申込み 日高川町シルバー人材センター ☎24-9012 Fax.22-8686

職業訓練のご案内



訓練コース名: **パソコン事務科**

訓練実施施設: **中紀地域職業訓練センター**

訓練内容: 各種事務用ソフトウェアを用いたビジネス文書作成、データ処理等の作業ができる事務職としての就職を目指す。

取得(任意)目標資格: 日商PC検定試験(文書作成)3級・日商PC検定試験(プレゼン資料作成)3級・日商PC検定試験(データ活用)3級

募集期間: **令和5年1月20日(金)～令和5年3月3日(金)**

訓練期間: **令和5年3月28日(火)～令和5年6月27日(火)**

受講時間: 9時30分～16時00分(昼休憩50分)

休講日: 原則として土・日・祝日

受講料: 無料(テキスト代9,130円(税込)・職場見学先への交通費は自己負担)

対象者: 公共職業安定所(ハローワーク)に求職登録している方で、公共職業安定所長から受講あっせんを受けることができる方。



■職業訓練のお問合せ・ご相談はハローワーク御坊訓練担当まで。☎22-3527

なかつ地域子育て支援センターからお知らせ

のびのび広場 『つくって遊ぼう (おひなさま)』

令和5年2月7日(火)
10:00～11:00

- ★なかつ保育所 遊戯室
- ★対象は、中津・美山地区の2歳以上未就園児親子
- ★令和5年2月1(水)までになかつ地域子育て支援センターへお問合せください。

(新型コロナウイルスの感染状況により中止となることがあります。)



お問合せ **なかつ地域子育て支援センター(なかつ保育所内)**
☎24-9330

広告

紀州新聞は購読料

(1カ月) 税込 **1,600円**

※郵送の場合は別途
紀州新聞社

御坊市島172 ☎0738(22)2536(代)

かわべ地域子育て支援センターからお知らせ

かわべほのぼのルーム 「親子ふれあい体操」

日時 **令和5年2月15日(水) 10:00～11:00**

場所 **かわべ保育所(遊戯室)**

対象 **川辺地区の未就園児親子**

先着10組とさせていただきます。

(新型コロナウイルスの感染状況により中止となることがあります。)

※**かわべ地域子育て支援センター**へお申込みください。



お問合せ **かわべ地域子育て支援センター(かわべ保育所内)**
☎22-9266

がんばりすぎず、自分らしく… 人生の定年は、あなた次第!!

今の私にちょうどいい!! (月10日程度、週20時間以内のお仕事です) ※女性会員も活躍中です!

10日働き 10日遊び 10日休もう

お仕事だけのシルバーではないですよ～ (原則60歳以上の方)
ボランティア・サークル活動等(在記については、センターにより異なります)
ご家庭の皆様 および 事業所の方々へ さまざまなお仕事をお引き受けしています

日高川町シルバー人材センター
電話(0738)24-9012
〒649-1324 日高郡日高川町大字土生160番地2

厚生労働省委託事業 高齢者活躍人材確保育成事業
公益社団法人 和歌山県シルバー人材センター連合会

防災通信 Vol.41 ～地震火災対策～



大規模地震発生時には、火災が同時に多くの場所で発生するおそれがあります。近年の大規模な地震発生時には、電気に起因する火災が多く発生しています。2011年3月11日に発生した東日本大震災における本震の揺れによる火災では過半数が電気火災に起因するものでした。また、地震に伴い、大規模かつ長時間におよぶ停電が発生して、復旧後の再通電時に出火する「通電火災」も懸念されます。

地震火災を防ぐため地震発生前後に次の対策を行いましょう。

事前の対策

- 住まいの耐震性を確保する。
- 家具等の転倒防止対策(固定)を行う。
- 感震ブレーカーを設置する。
- ストーブ等の暖房機器の周辺は整理整頓し、可燃物を近くに置かない。
- 住宅用消火器等を設置し、使用方法を確認する。
- 住宅用火災警報器を設置する。



地震直後の行動

- 停電中は電化製品のスイッチを切るとともに、電源プラグをコンセントから抜く。
- 石油ストーブや石油ファンヒーターからの油漏れの有無を確認する。
- 避難するときはブレーカーを落とす。

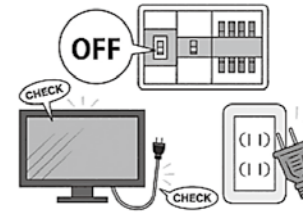

地震発生からしばらくして(電気やガスの復旧、避難からもどったら)

- ガス機器、電化製品および石油器具の使用を再開するときは、機器に破損がないこと、近くに燃えやすいものがないことを確認する。
- 再通電後は、しばらく電気機器に異常(煙、におい)がないか注意を払う。



地震火災を防ぐためには、発生前の対策、発生後の行動が大切です。さらに、個人個人の対策や行動だけでなく、地域で取り組むことが大切です。

地震火災だけでなく、台風など災害に強い、強固な地域を作るために、日頃から、地域の防災訓練へ参加したり、自主防災組織に参加するなど地域ぐるみで備えましょう。

広告

アランこども英会話生徒募集

○遊びながら身につける英語○
★少人数制で個別指導中心(幼児あり) Look at this picture.
★外国人の先生と一緒に英語を楽しめる催しあり
★上記のレッスン以外に→ 小学生…英、国、算(県立中等部対応あり)
中学生…5教科の受付中
高校生…共通テストに対応したクラスあり
月4回(1回50分)・入会金5,000円・授業料6,000円

【お問合せ】Alan & Tomoko Dolezalek ☎090-9548-4103
日高川町千津川4859-1



■お問合せ 防災センター ☎24-9280

2月 日高川町広報カレンダー

1日 水	
2日 木	乳児健康相談 (令和4年6月・7月生) (川辺 保健センター)
3日 金	
4日 土	
5日 日	
6日 月	
7日 火	弁護士相談 (13:00~16:00 社会福祉協議会川辺本所) なかつのびのび広場 「つくって遊ぼう!(おひなさま)」 (2歳~未就園児) (なかつ 保育所10:00~11:00)
8日 水	1歳6ヶ月児・3歳児健診 (令和元年6月・7月、令和3年6月生) (川辺 保健センター)
9日 木	行政相談 (15:00~17:00 川辺 農改センター)
10日 金	

11日 土	建国記念の日
12日 日	
13日 月	
14日 火	心配ごと相談 (13:00~15:00 社会福祉協議会中津支所)
15日 水	2歳児歯科検診 (令和2年9・10・11月生) (川辺 保健センター) かわべほのぼのルーム 「親子ふれあい体操」(未就園児) (かわべ 保育所10:00~11:00)
16日 木	すくすく教室 (3ヶ月児~5ヶ月児対象) (令和4年9・10・11月生) (川辺 保健センター)
17日 金	
18日 土	行政相談 (10:00~12:00 役場中津支所)
19日 日	

20日 月	
21日 火	行政相談 (9:00~11:00 役場美山支所) 心配ごと相談 (13:00~15:00 社会福祉協議会美山支所)
22日 水	
23日 木	
24日 金	巡回職業相談 (13:00~15:00 日高川交流センター)
25日 土	
26日 日	清掃センター日曜開放日 (8:00~11:30)
27日 月	
28日 火	固定資産税(第4期分)、 国民健康保険税(第8期分)、 水道料金(1月分)、 介護保険料(第6期分)、 後期高齢者医療保険料 (第8期分)納期限

3月

1日 水	
2日 木	4ヶ月、10ヶ月児健診 (令和4年3月・4月、 令和4年10月・11月生) (川辺 保健センター)
3日 金	

4日 土	
5日 日	
6日 月	
7日 火	心配ごと相談 (13:00~15:00 社会福祉協議会川辺本所)

8日 水	
9日 木	行政相談 (15:00~17:00 川辺 農改センター)
10日 金	

つなぐ日高川

Vol. 59

インタビュー形式で町内で頑張っている方を取材します



子どもと本をつなぐ

井原万見子さん「皆瀬」

●お仕事…小売業
(イハラ・ハートショップ)

—どんなお仕事をしていますか?—
 新刊書店として本の販売やお菓子、生活雑貨、タバコなどを販売しています。午前中に学校への図書配達、開店準備などをし、午後から開店します。たまに、当店に著者を招いたりして、絵本原画展などのイベントも開催しています。

—今のお仕事を始めたきっかけは?—
 もともとは、伯父夫婦が大阪府枚方市で本屋を営んでいました。そこに美山村在住のお客様が来られ、「美山村にも本屋があつたらええんやけど…」と望まれます。

—仕事を始めていて難しく感じることとは?—
 お客様が望む商品の品揃え、仕入れ方や、お客様に合った本を選ぶのが難しいです。お客様と話していく中でお客様一人ひとりに合った本を探し、提案します。

—最後に、広報日高川町を読んでいる方にメッセージなどがありましたらお願いします。—
 12年前の水害の時、日高川町に

—仕事をしたいという気持ちを感じては?—
 絵本は、デジタル画面で鑑賞するのはまた違う魅力がありますので、子どもと本をつなぐため、絵本には特に力を入れて仕事をしています。

—仕事をしたいという気持ちを感じては?—
 イベントをお客様に喜んでいただく時が一番嬉しく、やりがいを感じます。

—仕事をしたいという気持ちを感じては?—
 販売している商品や、企画したイベントをお客様に喜んでいただく時が一番嬉しく、やりがいを感じます。



お仕事中の井原さん

も甚大な被害がありました。自宅が被災したので本屋を諦めかけたが、町内の皆様にも応援していただいたおかげで細々と続いております。本当に感謝申し上げます。本は、水、電気、携帯電話の代わりにはなりませんが、喪失感や無力感を感じた時、幼少期に出会った本の思い出が自分を救ってくれることもあります。20年前、初めて招いた児童文学作家・原ゆたか先生は、令和4年「かいけつゾロリ」シリーズ世界最多巻数を更新し、ギネス世界記録に認定されました。本屋という仕事は、不思議です。何の資格もないのに、著者と読者をつなぐこともできるからです。これからも、変わらないことを大切にしつつ、変わらなければならぬことにもチャレンジしたいと思います。よろしくお願いたします。

広告

空手道場生 募集!
一生一度の人生!
夢、目標に向かって共に目指そう!
 【お問合せ】見学は自由にお越しください。体験入会1ヶ月無料!
 師範 荊木 勝之 ☎090-2383-2227 / LINE ID: ik051049
 ○詳しくは、見学時に説明します。
空手道場 一勝会
 【稽古場】〒649-1443 日高川町和佐1030-90 南山管理

OTERA MAE RESTAURANT ANCHIN since 1973

会席料理・ランチ・鍋料理・仕出し弁当
 テイクアウト・デリバリー ご相談下さい

お食事処
 道成寺 参道沿い **あんちん**
 あんちん別邸 **石蔵** (いしくら)

【お問い合わせ】 TEL 0738-22-2964 日高川町鐘巻1745-3



消防訓練初め式

令和5年1月7日(土)に、船津広場において、消防訓練初め式が挙行されました。消防団員244名、婦人防火クラブ17名が参集し、人員報告、国旗掲揚、黙とう、観閲のあと、古田覚団長が「突然やってくる大災害に備え、日頃より危機管理意識を持ってもらいたい。」と訓示。勤続表彰、町長挨拶、来賓祝辞等が行われたあと、消防車22台が船津の河川敷へ移動し、一斉放水を行いました。表彰状および感謝状が贈呈されたのは、次の皆様です。(敬称略)

和歌山県消防協会総裁表彰 20年勤続章

- 伊奈 克記 (第1分団 分団長)
- 津村 健志 (第3分団 分団長)
- 井口 晃 (第2分団 副分団長)
- 玉置 哲也 (第2分団 班長)
- 丸山 之祐 (第4分団 班長)
- 東 信宏 (第2分団 班長)
- 岡前 正則 (第1分団 班長)
- 栗林 佳寛 (第2分団 班長)
- 林 浩史 (第4分団 班長)
- 吉田 斉志 (第6分団 班長)
- 日高地域消防協会会長表彰
10年勤続章
向畑 裕司 (第1分団 副班長)

和歌山県消防協会総裁表彰 退職団員感謝状

- 山崎 啓 (第1分団 第2班 団員)
- 小川 悦司 (第1分団 第2班 団員)
- 朱家 尚志 (第1分団 第3班 団員)
- 上田 直樹 (第2分団 第1班 団員)
- 神内 義博 (第4分団 第1班 団員)
- 西 真樹 (第4分団 第1班 団員)
- 北畠 康介 (第5分団 第2班 団員)
- 西 泰海 (元 団長)
- 瀧本 善夫 (元 副団長)
- 柏木 利信 (元 副団長)
- 川合 博美 (元 副団長)
- 碓野 周造 (元 分団長)
- 山本 貴則 (元 分団長)
- 玉置 尚 (元 副班長)
- 原見 正伴 (元 副班長)

日高川町長表彰 25年勤続章

- 三村 和彦 (元 団員)
- 熊代 悠一 (元 団員)
- 中村 祐太 (元 団員)
- 村越 拓也 (元 団員)
- 露木 耕人 (元 団員)
- 日高川町長表彰
25年勤続章
渡田 勝 (第4分団 副分団長)
- 山口 大輔 (第8分団 副分団長)
- 森 和也 (第2分団 班長)
- 堺 基嗣 (第8分団 班長)
- 谷久保 浩一 (第4分団 副班長)
- 佐々木 邦彦 (第5分団 班長)
- 友瀨 正寿 (第7分団 班長)

広告 町収入の一部とするため有料広告を掲載しています。

爽やかでエコな暮らしは、窓から。

たった1日で窓リフォームが完成。
毎日がより快適に生まれ変わります。

戸建・マンションどちらにもOK!

1day Reform
LIXIL FC マドリエ

サッシ・ガラス 株式会社 山本建装 トーヨー住器
建材・住設備 江川 335-2 ☎53-0755

マドリエ日高 検索

- 冷暖房費が節約できお得!
- 暑い午後も過ごしやすくなった!
- 屋外からの騒音が静かになった!
- 優れた断熱効果で冷暖房効率アップ
- 日差しや紫外線を大幅にカット
- 防音効果で静かな住環境へ