

Hidokkoqawa 2024

広報日高川町 | Vol. 226

二十歳のつどい～1月7日(日)日高川交流センター～





二十歳のつどい

令和6年1月7日(日)に、日高川交流センターにおいて、二十歳のつどいが行われ、平成15年4月2日から平成16年4月1日までに生まれた新成人98名(男55名、女43名)のうち79名が出席しました。

岡本愛菜さんによる伴奏のもと国歌斉唱され、町長式辞をはじめ、来賓の方々の祝辞をいただいた後、代表して岡ひよりさんが「様々な場面で、たくさんの方々の支えがあつて私は充実した日々を過ごすことができているのだなと心の底から感じています。この場をお借りして、私をいつも支えてくださっている方々へ感謝申しあげます。これからも感謝を忘れず、自分の気持ちに素直に生きていきたいです。また、今後は支えられるだけでなく、自分から誰かを支えることができるよう、一歩一歩成長していきたいと思えます。」と、間野琴乃さんが「自分一人ではできないこともまだまだ沢山あります。しかしこれからは大人としての自覚を持ち、私がこれまで、ここ日高川町でたくさんの方々の愛を受け取って育ってきたように1人でも多くの人に愛を与えられる大人になりたいです。多くの方々への感謝の気持ちを忘れず、これまで支えてくださった方に恩返しができるよう、新成人としての決意を胸にこれからの人生を力強く歩んでいくことをここに誓います。」と決意表明をしました。

祝白寿

令和5年12月26日(火)に、町長が白寿(99歳)を迎えられた天羽シヅ子さん(小釜本)を訪問し、長寿を祝福しました。



特別養護老人ホーム
白寿苑にて

トップアスリートから学ぼう

「野球教室」を開催しました

令和5年12月28日(木)に、南山スポーツ公園野球場において、町体育協会主催の野球教室が開催されました。

当日は講師として、日高川町出身で、大学日本代表「侍Japan」に選ばれました青山学院大学野球部 中島大輔選手、西川史穂選手の2名に指導していただきました。ウォーミングアップを行い、両選

手の打撃を見た後、打撃・走塁・守備とそれぞれの部門で技術を学びました。

終始和やかな雰囲気の中で、野球未経験の子も含め、子どもたちにとっては、日本代表選手に指導していただくことができ、今後更なる競技普及にも繋がっていくものと思われまます。



日高川町体育協会

ス。ポー・ツウエルネス吹矢大会

が行われました

令和5年12月17日(日)に、日高川交流センターにおいて、第11回日高川町スポーツウエルネス吹矢大会が行われました。100名の参加があり盛大に実施することができました。



日高川町駅伝競走大会を開催しました。

令和6年1月8日(月)に、旧川中第一小学校を主会場に第18回日高川町駅伝競走大会が開催され、19チームが参加し、2.1km×6区間の周回コースを力走しました。結果は次のとおりです。(敬称略)

部門別優勝チーム

小学生部門優勝



ジュニア駅伝チーム

- 記録：54分19秒
- 監督：谷本 悠

1区	高尾 斗翔
2区	三原 苺夏
3区	大森 奈緒
4区	上山 陽路
5区	藤本 結愛
6区	嶋津 颯太

部門別区間賞選手

小学生部門



1区	7分45秒	龍田 亜郷	日高中津JVC A
2区	8分51秒	仲 うい	日高中津JVC A
3区	9分50秒	白井 杏海 高出 紗衣	日高中津JVC A クマ陸A
4区	8分25秒	上山 陽路	ジュニア駅伝チーム
5区	8分42秒	花光 徹兵	川辺ウィンスタースB
6区	8分16秒	嶋津 颯太	ジュニア駅伝チーム

中学生部門優勝



タツノオトシゴ

- 記録：50分56秒
- 監督：岩崎 弘将

1区	小山 夏希
2区	齋藤 朗
3区	御影 美乃
4区	浅倉 侑季
5区	宮本 芽依
6区	坂口 太弥

中学生部門



1区	8分11秒	龍田 依織	中津中学校駅伝部
2区	7分03秒	齋藤 朗	タツノオトシゴ
3区	9分53秒	御影 美乃	タツノオトシゴ
4区	7分32秒	大前 諒真	中津中学校駅伝部
5区	9分30秒	宮本 芽依	タツノオトシゴ
6区	6分58秒	坂口 太弥	タツノオトシゴ

フリー部門優勝



新旧ジュニア駅伝チーム

- 記録：42分57秒
- 監督：谷本 悠

1区	谷本 悠
2区	栗林昇太郎
3区	嶋津 隼斗
4区	小山 智成
5区	渡部 正基
6区	道明由梨奈

フリー部門



1区	6分36秒	谷本 悠	新旧ジュニア駅伝チーム
2区	6分51秒	栗林昇太郎	新旧ジュニア駅伝チーム
3区	7分13秒	嶋津 隼斗	新旧ジュニア駅伝チーム
4区	6分54秒	小山 智成	新旧ジュニア駅伝チーム
5区	6分54秒	大江 晴也	中津FD
6区	8分02秒	田口 滉翔	日高高校 中津分校

日高川町価格高騰対策支援給付金(追加給付分)のご案内

本給付金は、国の重点支援地方交付金を活用した事業で、物価高騰による負担増を踏まえ、特に家計への影響が大きい低所得世帯に対して支給される給付金です。1世帯あたり7万円を給付します。

対象世帯	給付要件	対象外要件
①住民税均等割非課税世帯	令和5年度分の住民税均等割が非課税である世帯	住民税均等割課税者に扶養されている方のみの世帯は対象外
②家計急変世帯	予期せず令和5年1月から12月までの家計が急変し、収入が減少した世帯 ※同一世帯に属する者全員が令和5年度分の住民税非課税世帯と同様の事情にあると認められる世帯	

※「住民税均等割非課税世帯」と「家計急変世帯」で重複して受給することはできません。

①世帯全員の令和5年度「住民税均等割が非課税」の世帯

- ・令和5年12月1日時点で日高川町に住民登録のある方には、役場から確認書を発送します。
- ・前回の価格高騰対策支援給付金(3万円)を受給され世帯内に変動がなければ、特に書類の提出は必要ありません。

②予期せず収入が減少し、世帯全員が住民税非課税相当となった世帯(家計急変世帯)

- ・給付金を受け取るには、申請が必要です。
- ・申請期限：令和6年3月8日(金)
- ・申請書は総務課にて準備しています。
- ・詳しくは下記までお問合せください。

お問合せ 総務課 ☎22-1700

「SkyHub®日高川」デリバリーサービス実施中!

山間部の生活利便性向上のため、昨年7月から、美山地区・中津地区において、ドローンと電気自動車を組み合わせた新しいサービスが開始されています。

町から事業を委託された、(株)NEXTDELIVERY(ネクストデリバリー)が、美山地区の川原河に拠点「SkyHub®日高川」を置き、買い物代行やフードデリバリーのサービスを実施しています。現時点では電気自動車での配送がメインとなっていますが、並行してドローンスタンド(ドローンの着陸場所)の設置を進め、順次ドローンの飛行ルートを開拓していく予定です。

これまでに、買い物代行サービスは車の運転が困難な方などを中心に、フードデリバリーではお仕事現場への配達や、農作業でご家族が集まる機会など、様々な場面で利用され、喜ばれています。

今後も地域の特性に合った、様々なサービスを展開していく予定です。

お問合せ 企画政策課 ☎22-2041

【サービス内容】

①買い物代行サービス(SkyHub®Delivery)

日高川町・御坊市の提携店舗の商品をご自宅などに配達するサービスです。

利用料金:手数料(お買い物代金の10%)+配送料¥300~¥500※店舗エリアによる

②フードデリバリー(SkyHub®Eats)

日高川町・御坊市の提携飲食店のテイクアウトメニューをご自宅や職場などに配達するサービスです。

利用料金:配送料¥300~¥500※店舗エリアによる

＼お得な情報満載／
LINEお友達から
こちらから



＼Instagramも／
更新中!

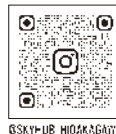

国民年金保険料は口座振替が便利でお得です

国民年金保険料の納付には、口座振替がご利用になれます。

口座振替には、当月分保険料を当月末に振替納付することにより、月々50円割引される「早割制度」や、現金納付よりも割引額が多い「6か月前納」「1年前納」「2年前納」もあり大変お得です。

口座振替をご希望の方は、納付書または年金手帳か基礎年金番号通知書、通帳、金融機関届出印を持参のうえ、ご希望の金融機関または年金事務所へお申出ください。



現金で2年分を毎月納付

【令和5年度分 保険料】
16,520円 × 12か月 = 198,240円

【令和6年度分 保険料】
16,980円 × 12か月 = 203,760円

現金・クレジットカードの2年前納なら
ここから*14,830円割引!

合計402,000円

口座振替の2年前納なら
ここから*16,100円割引!

「2年前納」「1年前納」または「6か月前納」のいずれかを希望する場合は、令和6年2月末までにお申し込みが必要です。
※上記は令和5年度の2年前納の割引額です。国民年金保険料は毎年度変わります。

お問合せ 住民課 ☎22-1701 / 田辺年金事務所 ☎0739-24-0432

「里親制度」ご存知ですか?

家庭を必要とする子どもたちのために、「おかえり」と「ただいま」を言える場所になりませんか。

- ・里親になるには資格がいるの?
 - ・どうしたら里親になれるの?
 - ・里親と養子縁組の違いは?
 - ・地域の子どもたちのために何かできることはないかな?
- など、里親に興味をお持ちの方・里親について知りたいと思われている方、どなたでも自由に参加していただけます。お気軽にお越しください。

～里親制度説明会～

- 場所：日高川町農村環境改善センター 視聴覚室
- 日時：令和6年2月9日(金) 13:00～15:00
- *パネル展示*
- 日時：令和6年1月26日(金)～令和6年2月9日(金)
- 場所：日高川町農村環境改善センター ロビー



お問合せ 里親支援センター「なでしこ」 ☎0736-67-7584 FAX:0736-67-7585

和歌山県最低賃金が改定されました

○ 和歌山県最低賃金：時間額929円 ○ 効力発生日：令和5年10月1日
詳細については、下記または最寄りの労働基準監督署へお問合せください。



お問合せ 和歌山労働局労働基準部賃金室 ☎073-488-1152



税金

税務課からのお知らせ



太陽光発電設備に係る固定資産税(償却資産)の申告はお済みですか?

太陽光発電設備は、固定資産税(償却資産)の課税の対象となる場合があります。

以下の表をご参考に所有されている太陽光発電設備の設置状況を確認してください。課税の対象となる場合は、毎年1月末までに償却資産の申告が必要となりますので、まだ申告がお済みでない方は、至急税務課までご連絡ください。

○ 設置者および発電規模別の課税区分

設置者	10kW以上の太陽光発電設備 (余剰売電・全量売電)	10kW未満の太陽光発電設備 (余剰売電)
個人	家屋の屋根、空き地などに経済産業省の認定を受けた太陽光発電設備を設置して発電量の全量または余剰を売電される場合は、売電するための事業用資産となり、発電に係る設備は課税の対象となります。	売電するための事業用資産とはなりませんので、償却資産としては課税の対象外となります。
個人 (事業用)	個人の方であっても事業の用に供している資産については、発電出力量や全量売電か余剰売電にかかわらず償却資産として課税の対象となります。	
法人	事業の用に供している資産になりますので、発電出力量や、全量売電か余剰売電にかかわらず償却資産として課税の対象となります。	

※太陽光発電による電力を電力会社に売却している場合は、その収入について申告が必要な場合があります。

【売電収入】 - 【必要経費】 = 【雑所得】

トラクターやフォークリフトなどのナンバー登録はお済みですか?

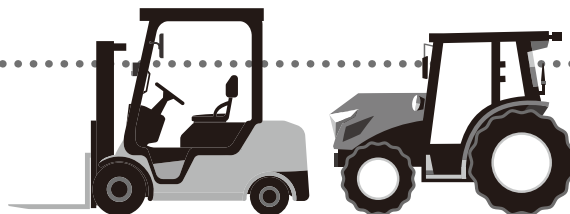

農耕作業用のトラクターやコンバイン、フォークリフトなどの小型特殊自動車には、軽自動車税が課税されます。公道走行の有無にかかわらず、賦課期日(4月1日)時点で所有していれば課税の対象となります。

新しく取得または、現在お持ちの農耕作業用等の小型特殊自動車にナンバープレートが付いていないものがありましたら、速やかに税務課および各支所(出張所)で申請し、交付を受けてください。

申請に必要なもの

- 車名・型式・車台番号などが確認できる書類(販売証明書または廃車証明書・譲渡証明書等)
- すでに小型特殊自動車をお持ちの方で証明書等がない場合は、車名・型式・車台番号などがわかるものを持参してください。(車台番号を写した写真)

～小型特殊自動車とは～

☆農耕作業用の小型特殊自動車(税額:2,400円)

乗用装置を有し、最高速度が35km/h未満のもの。

<トラクター、刈取脱穀作業車(コンバイン)、薬剤散布車、田植機など>

☆その他の小型特殊自動車(税額:5,900円)

次の①～④の要件をすべて満たすもの

- ①車両の長さが4.7m以下
- ②車両の幅が1.7m以下
- ③車両の高さが2.8m以下
- ④最高速度が15km/h以下。

<フォークリフト、ショベルローダー、タイヤローラー、ロードローラー、アスファルトフィニッシャー、林内作業車、草刈作業車など>

お問合せ 税務課 ☎22-8841



確定申告と住民税申告(予約制)のご案内

令和5年分確定申告、令和6年度(令和5年分)個人町・県民税申告を2月16日(金)から3月15日(金)午前中まで予約制による受付を行います。申告が必要な方は、必要書類などを準備し、なるべくお早めに申告してください。

なお、収入がなかった方でも、非課税(所得)証明書の発行や国民年金の免除、就学援助などの関係で申告が必要な場合があります。また、国民健康保険に加入されている方は、申告をされませんと、軽減適用を受けられないなど不利益となる場合がありますので、ご注意ください。



○申告が必要な人

令和6年1月1日現在、町内に住んでいる(住んでいた)方で、次に該当する方

- ◇自営業、農林業、その他の事業を営んでいる方(保険外交員、歩合制営業職などを含む)
 - ◇家賃、地代収入等の不動産所得のある方
 - ◇給与所得以外に所得がある方、または2か所以上から給与を受けている方
 - ◇令和5年中に退職し、その後就職していない方
 - ◇パートやアルバイトで一定の所得がある方/その他の所得がある方
 - ◇雑損控除(災害等による損失)、寄付金控除(政党や公共団体等への寄付)、医療費控除(自己負担した医療費)などを受けようとする方 ※控除額の計算において控除額が発生しない場合もあります。
 - ◇年金収入が400万円以下かつ他の所得が20万円以下の方は、確定申告が不要ですが、生命保険料控除や医療費控除、扶養親族の追加がある場合は、住民税での申告が必要な場合があります。
- *給与所得のみの方で勤務先において年末調整済みの方は、申告は不要です。

○申告期間・受付方法(予約制)

期 間：令和6年2月16日(金)～3月15日(金)
午前中まで

受付方法：予約による申告相談を実施させていただきます。

電話/来庁等にて必ず事前にご予約ください。(令和6年1月22日から受付開始)

☎22-8841(税務課)

☎23-9503(中津支所)

☎23-9505(美山支所)

※本年度も、予約制による申告相談を実施させていただきます。

※1日に受付可能な人数は限られており(約35人前後(本庁))、期間中にて例年の人数を受付する場合には、1日あたりの受付を期間中均等に割振する必要がありますので、なるべく事前にご予約ください。後半になり、受付人数が増加した場合には、町での受付が出来ない場合があります。

※予約による受付時間は、状況により遅くなる場合がございますのでご理解ください。

○必要書類等

- ◇申告書・個人番号カード(または通知カード+運転免許証等)
- ◇収支内訳書(事業所得、不動産所得のある方)用紙は役場に備え付けてあります。
- ◇源泉徴収票(給与/年金/パート収入等の方(ない場合は雇用主、日数、日当等の分かる書類))
- ◇各種控除関係書類(国民年金・生命保険等の支払証明、医療費の控除の明細書等)
- ◇通帳など金融機関の口座番号のわかるもの(振替納税や還付申告の方)

○その他

◇『公的年金等の収入金額が400万円以下』かつ『公的年金等に係る雑所得以外の所得金額が20万円以下』の方は、所得税および復興特別所得税の確定申告書の提出が不要になりました(※ただし医療費控除などによる所得税の還付を受けるための確定申告をすることはできません)が、住民税の申告は必要です。公的年金などの源泉徴収票に記載された以外の控除(医療費控除、生命保険料控除など)がある場合には、申告をすることにより、所得税および住民税の所得控除を受けることができます。



令和5年分 確定申告と住民税の申告相談日程表

月	日	曜日	川辺地区		中津地区		美山地区	
			9:00 ~ 11:30	13:30 ~ 16:00 集会所/公民館での 受付は15時まで	9:00 ~ 11:30	13:30 ~ 16:00	9:00 ~ 11:30	13:30 ~ 16:00
2	16	金	本庁		支所		支所	
	17	土						
	18	日						
	19	月						
	20	火	本庁	・山野・三津川 ・大滝川・市川 (山野会館)	支所		・浅間/打尾(打尾集会所) ・李/愛川(李公民館) ・初湯川/上初湯川 (上初湯川集会所)	支所
	21	水	本庁				支所	
	22	木	本庁	・蛇尾・早藤 ・玄子・松瀬 (早藤集会場)			・熊野川(熊野川生改センター) ・滝頭(滝頭集会所) ・笠松/平/愛口(平集会所)	支所
	23	金						
	24	土						
	25	日						
	26	月	本庁		支所		支所	
	27	火	本庁	・三百瀬・平川 ・伊藤川・藤野川 (平川公民館)				
	28	水	本庁					
	29	木	本庁	・江川 (コミュニティ防災センター)				
3	1	金	本庁		支所	寒川出張所(15:00まで)		
	2	土						
	3	日						
	4	月						
	5	火	本庁	・和佐(和佐公民館)	支所		支所	
	6	水	本庁					
	7	木						
	8	金						
	9	土						
	10	日						
	11	月						
	12	火	本庁		支所		支所	
	13	水						
	14	木						
	15	金						本庁(午前中)

※役場での受付は**予約制**になりますので必ず事前に予約を行ってください。(電話可)

※各地区集会所での受付は、予約制ではありません。

お問合せ 税務課 ☎22-8841

令和5年分
国税庁

確定申告

スマホ×マイナンバーカード
e-Taxが便利!

- 事前準備
スマホ^{※1}があればICカードリーダーは不要
- 申告書作成
医療費やふるさと納税などの情報を自動入力
- データ提出
税務署への持参・郵送不要、添付書類^{※2}も不要
- 申告後
いつでも申告データの確認・印刷が可能

還付金
早期
還付

確定申告
期間の
利用可能時間
24時間
いつでも

※1 マイナンバーカード読取に対応した機種が必要です ※2 一部の書類は残ります

※メンテナンス時間を除く

申告納税	所得税および復興特別所得税・贈与税	令和6年	3月15日(金)まで
	消費税および地方消費税(個人事業者)	令和6年	4月1日(月)まで

確定申告会場への入場には整理券が必要です。(申告書等の提出のみの場合は不要です)

確定申告に関する質問はAIチャットボットの『ふたば』にご相談ください。



詳しくは国税庁ホームページをご覧ください。



確定申告 検索

■ 国税に関するご質問・ご相談について

○ 国税相談専用ダイヤルをご利用ください。

電話番号：0570-00-5901 (全国一律料金)
受付時間：平日8:30～17:00
(土日祝日および12月29日～1月3日を除く。)

- ・相談内容によっては、所轄の税務署へのご相談をお願いする場合があります。
- ・税務署、業務センター室からのお尋ねに関するご質問については、所轄の税務署、業務センター室へお問い合わせください。
- ・上記ナビダイヤルにつながらない場合は、所轄の税務署に電話して音声案内「1」を選択してください。

音声案内に沿って、次の「0」～「6」を選択します。

- 「0」 確定申告関係
- 「1」 所得税
- 「2」 源泉徴収、年末調整、支払調書
- 「3」 譲渡所得、相続税、贈与税、財産評価
- 「4」 法人税
- 「5」 消費税、印紙税
- 「6」 その他



■ 御坊税務署の確定申告会場について

- 御坊税務署内の確定申告会場の開設期間は、令和6年2月16日(金)から3月15日(金)です(閉庁日を除く。)
- 相談受付時間は、9:00から16:00までです(混雑状況により早めに相談受付を終了する場合があります。)

【確定申告会場への入場には、「入場整理券」が必要です】

令和5年分確定申告については、確定申告会場の混雑緩和を図るため、確定申告会場への入場には「入場整理券」が必要となります。LINEを通じたオンライン事前発行も可能です。

入場整理券の配付状況に応じて、早めに相談受付を終了する場合があります。

【土地等譲渡所得・贈与税の相談について】

土地等譲渡所得および贈与税の相談を希望される方は、相談担当者が確定申告会場に從事している次の日程にお越しください。

令和6年2月16日(金)、19日(月)、22日(木)、26日(月)、28日(水)、29日(木)、3月5日(火)、6日(水)、11日(月)、12日(火)、15日(金)

■ 税理士による無料相談会場について

会場	日程	受付時間
御坊市役所(御坊市菌350)	2月6日(火)～8日(木)	9:30～11:30、13:00～15:00

※当会場は、御坊市以外にお住まいの方につきましても、ご利用いただけます。



お問合せ 御坊税務署 ☎22-0695(代表)

※上記代表番号にお掛けいただくと、自動音声によりご案内していますので、アナウンスに従い操作してください。

【御坊地区税務協議会(御坊税務署・紀中県税事務所・御坊市役所・日高郡内各町役場)・公益社団法人御坊納税協会】



お知らせ

(仮称)DREAM Wind和歌山有田川・日高川 環境影響評価準備書の縦覧と住民説明会のお知らせ

環境影響評価法に基づき、(仮称)DREAM Wind和歌山有田川・日高川風力発電事業の環境影響評価準備書の縦覧ならびに住民説明会を開催し、ご意見を受け付けます。

○ 事業者

大和エネルギー株式会社

※本計画につきましては電源開発(株)との2社共同事業となります。

○ 計画地

日高川町(美山地域)および有田川町(金屋地域・清水地域の一部)にまたがる白馬山脈

○ 風力発電所出力

最大3万5,070kW(3,200～4,300kW級風車を最大11基)

○ 縦覧場所

企画政策課、中津地域振興課、美山地域振興課、寒川出張所

※縦覧時間は各庁舎・施設の開館時に準じます。

※電子縦覧:<https://www.daiwa-energy.com/>

○ 縦覧期間

令和6年3月1日(金)～4月1日(月)

○ 住民説明会

日 時:令和6年3月21日(木)18:30～20:30

場 所:日高川町 山村開発センター

○ 意見書

環境影響評価準備書について、環境の保全の見地からのご意見をお持ちの方は、縦覧場所に備え付けの意見書に氏名・住所・ご意見をご記入のうえ、意見書箱にご投函いただくか、お問合せ先まで郵送してください。

※郵送の場合、令和6年4月15日(月)の当日消印有効

○ その他

縦覧・説明会の日程が変更の場合、日刊紙などで改めてお知らせします。

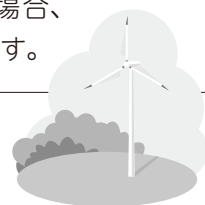

お問合せ

〒545-6033 大阪府大阪市阿倍野区阿倍野筋1-1-43 あべのハルカス33F
大和エネルギー株式会社 電力事業部 事業開発第2グループ(担当:白井・平山)
☎06-4703-3208(平日9:00～17:00)



お知らせ

宝くじの助成金で玄子区が集会所を新築しました。

宝くじの社会貢献広報事業として、宝くじの受託事業収入を財源として実施しているコミュニティ助成事業を活用し、玄子区が集会所を新築しました。

令和6年1月14日(日)には竣工式が執り行われ、多くの区民の皆様で賑わいました。



宝くじの社会貢献広報事業として、コミュニティ活動に必要な備品や集会施設の整備、安全な地域づくりと共生のまちづくり、地域文化への支援や地域の国際化の推進および活力のある地域づくり等に対して助成を行い、地域のコミュニティ活動の充実・強化を図ることにより、地域社会の健全な発展と住民福祉の向上に寄与するための「コミュニティ助成事業」を行っています。



学校

就学援助制度についてのお知らせ



経済的な理由で小・中学校に就学させることが困難な児童・生徒の保護者の方に、学用品費・学校給食費・修学旅行費など就学にかかる費用の一部を援助する制度があります。

ただし、就学援助制度の認定を受けるには保護者の方等の所得などについて、一定の規準があります。就学援助を希望する方はお子様が通学している学校にご相談ください。

令和6年4月に小学校・中学校に入学予定のお子様の保護者の方へ 就学援助（新入学用品費等）の入学前支給のお知らせ

就学援助の要件に該当し、令和6年4月に小・中学校に入学を予定されているお子様の保護者の方に、就学援助の新入学用品費等（ランドセル・制服等入学に必要なものを購入する費用）を入学前（3月）に入学準備金として支給します。入学前のお子様の保護者の方は教育委員会までお問合せください。（大成中学校に入学予定のお子様については、小学校へお問合せください。）

なお、認定要件に該当しても申請時期によっては入学前（3月）に支給できない場合がございますのでご了承ください。

お問合せ 教育委員会 教育課 ☎22-8816



お知らせ

令和5年度公共ホール音楽活性化支援事業

あらい ゆかり

新居 由佳梨ピアノコンサート ～彩りあふれ 心が躍る音楽のひとつとき～

この事業は、地域の公共ホールと（一財）地域創造の登録アーティストがアイデアを出し合い、地域ならではのコンサートと、地域交流プログラム”アクティビティ”を共同で企画・実施するものです。今年はピアニストの新居由佳梨さんが、町内4小学校（川原河・笠松小学校【合同】、寒川第一小学校、山野小学校、中津小学校）を訪問し、子ども達と一緒に心で感じる音楽の時間を生み出します。

- 日 時：令和6年2月17日（土）開演14:00（開場13:30）
- 場 所：日高川交流センター
- チケット料金（全席自由）：一般…¥1,000（前売）／ ¥1,500（当日）
高校生以下…無料（要チケット）

※前売券が完売した場合は、当日券の販売はありません。

※車イス席ご希望の方は、事前にお申出ください。

○ 演奏曲目

- ・ J.S.バッハ
主よ、人の望みの喜びよ
- ・ チャイコフスキー
バレエ音楽「くるみ割り人形」より
- ・ クライスラー／ラフマニノフ編
愛の悲しみ ほか
（プログラムは変更になる場合があります。）



©Shinichiro Saigo

お問合せ 日高川交流センター ☎24-9333 [HP] [FaceBook] も是非ご覧ください。

□主催／日高川町・日高川町教育委員会 □共催・助成／（一財）地域創造 □制作協力／（一社）日本クラシック音楽事業協会



暮らし

職業訓練のご案内



- 訓練コース名：OA事務科
- 募集期間：令和6年1月18日（木）～令和6年2月29日（木）
- 訓練実施施設：中紀地域職業訓練センター
- 訓練期間：令和6年3月26日（火）～令和6年6月25日（火）

お問合せ お申込みについては、ハローワーク御坊訓練担当 ☎22-3527

訓練内容については、職業訓練法人中紀技能訓練協会 ☎63-1500



日高川町産前・産後ママサポート事業 「ほっぺとほっぺ」がスタートします

日高川町で安心して産前産後を過ごせるように、お母さんとうれしいこと、大変なことを共有しながら、時に一緒に考え、皆様の子育てを応援します。

うれしいことや楽しいことなど子育てしている仲間と共有しませんか？

今、悩んでいることはありませんか？ 参加してくれた方も、同じ悩みを持っているかもしれません。子育てしている仲間と出会える場でもあります。

助産師や保健師もいます。ゆっくりお話ししませんか。

- 利用できる方（日高川町に住所がある方）
妊娠中、または生後12か月までの子どもを育てているお母さん
- 日 時：令和6年2月13日（火）10:00～11:30
令和6年3月12日（火）10:00～11:30
- 場 所：保健センター 1階和室
- 参加希望の方は下記までお申込みください。

お問合せ 保健福祉課 ☎22-9041 / 中津支所 ☎23-9503 / 美山支所 ☎23-9505



第3回 福祉・介護・保育の就職フェアわかやま

求人事業所の人事担当者と個別に面談していただけます。

興味・関心のある方はどなたでも参加できます。

- 日 時：令和6年3月2日（土）13:00～16:00（受付12:30～）
- 場 所：和歌山ビッグ愛 1階 大ホール



お問合せ・お申込み 社会福祉法人和歌山県社会福祉協議会 福祉人材センター「ハートワーク」☎073-435-5211



なかつ地域子育て支援センター のびのび広場 『つくって遊ぼう! (おひなさま)』



- 日時：令和6年2月29日（木）10:00～11:00
- 場所：健康管理センター
- 対象：対象は、中津・美山地区の1歳以上未就園児親子
- 令和6年2月22日（木）までになかつ地域子育て支援センターへお問合せください。

☆ 園庭開放（月、水、金）・ほっとルーム（火、木）にお気軽に遊びにきてください。川辺地区の方もお待ちしております。10:00～11:30となっています。

お問合せ なかつ地域子育て支援センター（なかつ保育所内）☎24-9330



かわべ地域子育て支援センター かわべほのぼのルーム 『園庭で遊ぼう』

- 日時：令和6年2月16日（金）
10:00～11:00
- 場所：かわべ保育所
- 対象：川辺地区の未就園児親子
- ※かわべ地域子育て支援センターへお申込みください。



お問合せ かわべ地域子育て支援センター（かわべ保育所内）☎22-9266

日高高校中津分校 高校3年生による 地元企業紹介

ニシキ合金株式会社

本ページは、地域学習の一環として、日高高校中津分校の3年生が、町内の企業を取材し、記事にしたものです。



取材先の企業情報

- 会社名 ニシキ合金株式会社 和歌山工場
 - 所在地 日高川町三百瀬1204-13
 - 本社 大阪府貝塚市二色南町3-9
 - 和歌山工場開設 1996年
 - 本社創業 1954年
 - 従業員数 11名(和歌山工場)、40名(本社)、50名(タイ工場)
 - 事業内容 超硬合金を用いてオーダーメイド製品を製造するものづくり企業。和歌山工場ではビールや果汁飲料などの缶金型製造を主に行っている。
 - 生産拠点 大阪、和歌山、タイ
- ※2010年ISO9001認証(商品やサービスをより良い品質で継続的に提供するマネジメントシステムに関する国際規格)取得。
※2021年健康経営(従業員等の健康管理を経営的な視点で考え、戦略的に実践すること)認定取得。

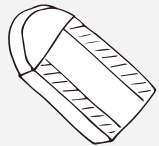

私たちが取材しました!是非、ご一読ください!!



坂田 虎太郎 澤本 英万 白川 知幸 高橋 蓮



□会社で大切にしていることは
失敗を恐れず、どんどんチャレンジしていくこと。失敗の経験をしないと、前に進めない。なので会社全体で、チャレンジしていく意識を持って仕事に取り組んでいるそうです。

□会社の目標
唯一無二の製品、使ってもらって喜ばれる製品を作ること。お客様に供給するものは「製品」ではなく「安心」。目に見えない安心を目に見える形ですること。

□感じたこと
「目に見えない安心を目に見える形で示すこと」という目標にチャレンジされていて、製品で示す「安心」、納期や出来映えで示す「安心」、商談や商品作りへの対応力で示す「安心」、どういふ風にそれを実現されるのか興味を持ちました。工場長は私たちの質問に対して丁寧に答えてくださり、色々なことを聞くことができました。また、この会社はタイにも進出されていて、国際的に活動されている会社だと知りました。工場長は自社の金型で製造されている缶を使用している商品を見てみると、とても嬉しい気持ちになると仰り、自分の仕事は会社の中で受け入れられていることに喜びを感じているようです。どんな仕事でも一緒に社会に役立っていると思える瞬間が一番なのだろうなと思います。また、そういう想いを持つ方々が作った商品だと知ると、それを使う側にもその想いを噛みしめて大切に使うとか、同じ想いを共有したいという互いを尊重し合うような温かい気持ちが生まれてくるように思います。



まなぼうさい 防災センター通信 Vol.53

地域の危険度を知ろう
～避難対策ワークショップ～

お住まいの地域で、台風や集中豪雨など自然災害が発生したときに想定される様々な被害の範囲や程度、避難時期や避難場所を知り、災害時の逃げ遅れをなくしましょう。

町では、各家庭でできる防災対策や、地域で実施する取り組みなどの解説を行い、防災に対する理解と関心を深め、防災意識の高揚と地域防災力の向上を図るとともに、地域住民が主体となり、避難について学習し、「個々の避難計画」や「地域の避難計画」を作成していくことを目的とした出張防災講座（避難対策ワークショップ）を実施しています。

各地区で開催された際は積極的にご参加ください。

【ワークショップの主な内容】

- 台風や集中豪雨の基礎知識 ○災害発生時の避難行動と注意事項
- 災害時に正しい情報を得る手段 ○避難行動計画の検討
- 日ごろの備え（備蓄品・非常持ち出し袋）、安全対策

【対象】 各地区の自主防災組織

【実施場所】 各地区の集会所等

【開催時間】 1時間半程度

★日高川町では、「洪水ハザードマップ」「土砂災害ハザードマップ」を各家庭に配布しています。ご自宅付近の危険な場所を確認しておきましょう。

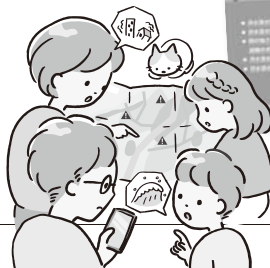

お問合せ 防災センター ☎24-9280



令和3年11月ゼロカーボンシティ宣言 2050年二酸化炭素実質排出ゼロを目指します

信頼と燃費を悪化させる積みっぱなし

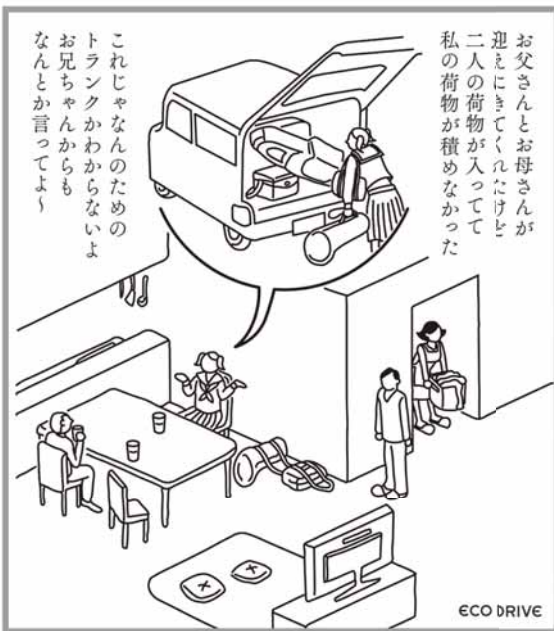

不要な荷物はおろそう

運ぶ必要のない荷物は車からおろしましょう。車の燃費は、荷物の重さに大きく影響されます。たとえば、100kgの荷物を載せて走ると、3%程度も燃費が悪化します。また、車の燃費は、空気抵抗にも敏感です。スキーキャリアなどの外装品は、使用しないときには外しましょう。

～できることからはじめよう～ ゼロカーボンシティ ひだかがわ

■エコドライブとは

燃料消費量やCO2排出量を減らし、地球温暖化防止につながる「運転技術」や「心がけ」です。また、エコドライブはお財布にもやさしく、交通事故の削減にもつながります。

誰でも今すぐ始めることのできるエコドライブ。普段の運転から意識してみませんか？

（環境省「COOL CHOICE」）



日高川町住宅用蓄電池システム設置補助金のご案内

日高川町では、地球温暖化防止対策の一環として、エネルギーの自給率の向上および災害に強い地域づくりに寄与するため、太陽光発電システムを同時に設置するまたは既に設置している方が、新たに住宅用蓄電池システムを購入し設置する場合、費用の一部を補助します。詳細は町ホームページをご確認ください。



お問合せ 企画政策課 ☎23-9511



こんにちは! 地域包括支援センターです。



脳トレクラブ交流会

- 日時・場所: 令和6年3月6日(水) 日高川町防災センター
- 時間: 13:30 ~ 14:30
- 内容: 認知症予防のお話と座ってできる体操
- 講師: 和佐の里 サテライト千寿 理学療法士 武内^{たけうち} 紳^{しん}氏



ここ最近感染症予防のために、人との交わりや外出を避けていたら、体の動きが鈍くなり、もの覚えが悪くなった方はいませんか?皆さんで楽しく脳を活性化してみませんか!脳は何歳からでも刺激によって活性化されます!「わたしはまだ認知症なんて…」と思っているあなたも。これからも住み慣れた地域でいきいき暮らしていけるよう、皆さん一緒に楽しく頭と身体を使って、認知症予防に取り組みましょう!

参加を希望される方は、令和6年2月22日(木)まで下記までお申込みください。

お問合せ・お申込み 地域包括支援センター ☎22-9633

こんにちは!地域おこし協力隊の足立です。12月も引き続き鐘巻のビニールハウスにて作業をしました。冬の寒気が身にしみる頃となり、ミニトマトの色付きが少しずつ鈍化してきました。冬は日照時間や気温などが不足しやすく、色付きが悪くなる傾向があるらしいですね。色付きが鈍化すると収穫が遅れるため、樹に実っている収穫前の朱色のミニトマトの数が増えることになります。そのためビニールハウスの中は赤や朱(実の色)、緑(葉の色)、黄(花の色)と、以前より更に色鮮やかな空間となりました。作業をしていても自然と気持ちが悪くなり、少し色付きの鈍化によって、一般的には2月頃の収量は落ち込んでしまうみたいですね。収量を



足立 貴弘

日高川町地域おこし協力隊 Vol.83

「地域おこし協力隊」の活動の様子をお知らせします。

地域の活性化や農業の応援など地域協力活動を行っている

維持するための工夫を色々試していきたいと思います!

その他の主な活動として、耕作放棄されそうな農地を維持し次世代に引き継ぐための活動「耕作OK地プロジェクト」に参加をしました。今月は晩柑類の畑の草刈りをしました。前回の草刈りから少し期間が空いたため、雑草に覆われて枯れてしまった木が何本もありました。農地を維持することの大変さを改めて感じました。少しでも維持できるように、今後も取り組んでいきたいと思えます!



お問合せ 農業振興課 ☎22-2048

広告

健康維持・生きがいを見つけ楽しくいきいきライフを!!

会員募集



60歳以上のお仕事したい方に!
日高川町在住、60歳以上の方で健康で働く意欲のある方に!
◆平均年齢 73.1歳◆
※お仕事内容はセンターによって異なります

日高川町シルバー人材センター
電話(0738)24-9012
日高郡日高川町大字土生160番地2

事業主並びにご家庭の皆様からの仕事の依頼をお待ちしています。まずはお気軽にご連絡ください。

公益社団法人 和歌山県シルバー人材センター連合会

厚生労働省委託事業 高齢者活躍人材確保育成事業

広告

障害のあるわが子の将来が心配… ぜひ、ご相談ください。

お子様の将来を守るうえでの問題点や方向性、必要な対策を明らかにします!



TANPOPO Administrative Scrivener Office

行政書士たんぽぽ法律事務所

行政書士 森 一也

日高川町千津川4430-1 Tel:0738-70-4816

mail:tanpopo.gyousei.wakayama@gmail.com

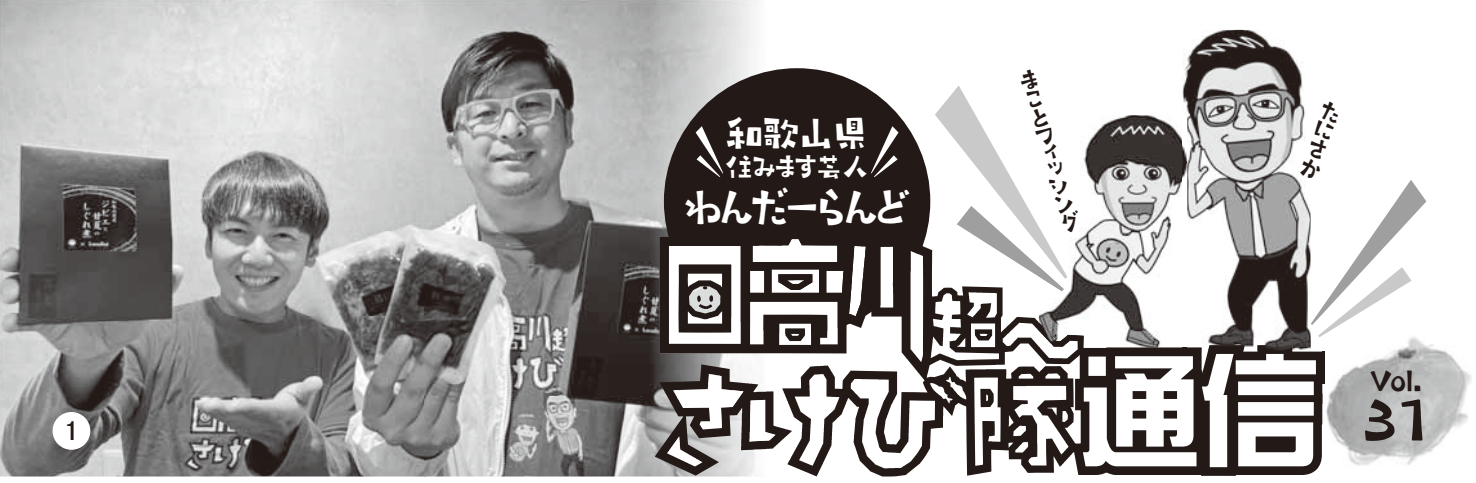

～The Localist(ザ・ロカリスト)とのコラボ商品、第2弾が早くも発売!～

2月生まれのためにさかです！わざわざ言わなくてもな... 入野地区でとれた甘夏、キズ入りのものなどの廃棄を無くすために、株式会社ロカリストさんと商品開発をしてきて、『わんだーラスク』に続く第二弾、和歌山県産ジビエと甘夏のしぐれ煮、通称『わんだーしぐれ煮』発売スタートしました！ご飯もお酒もすすむおかずができました！豚肉、鹿肉それぞれ1パックずつ入って180円！強気な値段ですが、日高川町の、和歌山県の、農業問題解決のため買ってもらえると信じて



商品開発ばっかやってたら、畑の草は伸び放題。蔵光さんのハンマーモアがあつて助かった！いよいよ僕らも晩柑収穫最盛期！農作業も本業も頑張るでー！

皆様！わんだーラスクの売れ行きが絶好調なので、ジビエと甘夏のしぐれ煮の販売も、この勢いに乗ってスタートしました！その名も『わんだーしぐれ煮』鹿肉と猪肉の2バージョンあるので、有名なお菓子のキノコ派、タケノコ派みたいに、どっちが好き



か論争が起きるぐらい盛り上がって欲しいと期待しています(笑) 畑の草刈りも、蔵光さんの最強農機具のおかげで勢いよく終わりました。このまま収穫も突っ走ります！

- ① 南海なんば駅中央改札口外2階、ロカリスト難波店にて発売中
- ② 岩出市にあるナチュラルベーカーリーharuさんに製造を委託しています。
- ③ 今回も発売初日に応援にかけつけてくれた大阪府住みます芸人span!水本さん。
- ④ 収穫にむけ、草刈り！



広告

土地・建物・農地・遺産分割協議書... この手続き誰に頼めば良いのかな? お気軽にお電話ください!!

谷久保行政書士・土地家屋調査士事務所
行政書士・宅地建物取引士 谷久保 浩二
認定土地家屋調査士・測量士補

TEL (0738) 54-0934

〒644-1131 和歌山県日高郡日高川町三井川125-4
携帯 090-8213-2586 FAX (0738) 54-0950
E-mail: ktneo@zb.ztv.ne.jp

和歌山県土地家屋調査士会所属・和歌山県行政書士会所属

広告

OTERA MAE RESTAURANT ANCHIN since 1973

会席料理・ランチ・鍋料理・仕出し弁当
テイクアウト・デリバリー ご相談下さい

お食事処
道成寺 参道沿い あんちん
あんちん別邸
石蔵 (いしくら)

【お問い合わせ】 TEL 0738-22-2964 日高川町鐘巻1745-3

田中 夏代さん「船津」

お仕事 / tanakapan (タナカパン)

「美味しい!」と言っていただけで

本当に嬉しいです



—どんなお仕事をしていますか？

食パンやベーグル、菓子パンを作っています。パンができるまでの作業は、材料を機械でこねた後、今の時期だと10時間くらいかけて一次発酵させます。自家製酵母を使用しているため、発酵に時間がかかります。発酵後、成形し、1〜2時間くらいかけて二次発酵をさせます。そして、オーブンで焼き、梱



お仕事中の田中さん

包しています。今は、月1回、「道具と喫茶 木翠」さんで販売させていただいています。

—今のお仕事を始めたきっかけは？

元々パンを食べるのが大好きで、昔はパンを求めて東京や福岡へ日帰りで行ったりしていました。パン教室にも通っているのですが、パン教室がきっかけで、パンを作るのが好きになり、自分でもパンを作りたいと思い、お仕事を始めて今年で8年くらいが経ちますが、お仕事として始めて今年で2年目になります。

—お仕事をされていてやりがいを感じることは？

食べてくれた皆様に「美味しい!」と言っていたいただけると本当に嬉しいです。

—お仕事をされるうえで、こだわりはありますか？

なるべく不要なものは使用せず、身体に優しいものを使用するようにしています。

います。使用酵母は主にポップ種酵母とヨーグルト酵母で約1週間かけて酵母を起こします。

自家製酵母は手間がかかるうえ、イーストに比べて発酵力も弱いのでパン作りにとっても時間がかかりますが、ゆっくり熟成することで小麦のうまみ成分も増し、奥深い味わいになります。小麦粉は6〜7種類の北海道産小麦をパンによって使い分け焼いています。これとこの組み合わせで焼くとどうなるかなと日々試作もしています。

—お仕事をされるうえで、難しく感じることは？

発酵具合が気温やその日の酵母の力に左右されるため難しいです。

—最後に、広報日高川町を読んでいる方にメッセージなどがありましたらお願いします。

おすすめは、食パンとベーグルです。ので、ご機会があれば是非食べてみてください。

広告

高校英語・中学英数・小学英語

You can't put a limit on anything.

The more you dream,
the farther you get.

進学塾 奨学館

☎ 090-8380-8739 詳しくはホームページへ!

広告



和歌山信愛大学

教育学部 子ども教育学科

日高川町の発展と人材育成のため
連携協定を結びました。



3月23日オープンキャンパス開催!



2月の広報カレンダー



日	月	火	水	木	金	土
28	29	30	31	1 乳児健康相談 令和5年6・7月生、 川辺 保健センター	2	3
4	5 元気アップ教室 10:00～中津 健康管理センター	6 弁護士相談 13:00～16:00 社会福祉協議会 川辺事務所	7	8 行政相談 15:00～17:00 川辺 農改センター	9	10
11 建国記念の日 農業祭	12 振替休日	13 心配ごと相談 13:00～15:00 社会福祉協議会 中津事務所	14 日高地域消費 生活相談窓口 13:00～15:00 本庁 1歳6カ月児・ 3歳児健診 令和2年6・7月、 令和4年6・7月生 川辺 保健センター	15	16 かわべ ほのぼのルーム 「園庭で遊ぼう」 未就園児、 かわべ保育所 10:00～11:00	17 行政相談 10:00～12:00 役場中津支所 新居 由佳梨 ピアノコンサート 14:00～ 日高川交流センター
18	19 元気アップ教室 10:00～ 保健福祉センター	20 心配ごと相談 13:00～15:00 社会福祉協議会 美山事務所 行政相談 9:00～11:00 役場美山支所	21 2歳児歯科検診 令和3年8・9・10・ 11月生、 川辺 保健センター	22 すくすく教室 令和5年9・10・11 月生、 川辺 保健センター	23 天皇誕生日	24
25 清掃センター 日曜解放日 8:30～11:30	26	27	28 元気アップ教室 13:30～ 防災センター	29 納期限 ・介護保険料(第6期分) ・後期高齢者医療 保険料(第8期分) ・固定資産税(第4期分) ・国民健康保険税(第8期分) ・水道料金(1月分) 巡回職業相談 13:00～15:00 日高川交流センター なかつ のびのび広場 「つくって遊ぼう!(おひなさま)」 中津・美山地区の未就園児、 中津 健康管理センター 10:00～11:00	3/1	2
3	4 元気アップ教室 10:00～ 中津 健康管理センター	5 心配ごと相談 13:00～15:00 社会福祉協議会 川辺事務所	6	7 4・10ヶ月児健診 令和5年3・4月、 令和5年10・11月生、 川辺 保健センター	8	9
10	11	12	13	14	15	16

SNSはじめました!
＼ぜひフォローをお願いします！
@hidokagawa_pr
Instagram X(Twitter)

住民登録人口 (令和5年12月31日)
人口 9,204
男 4,445 女 4,759 世帯数 4,173

UD FONT
見やすく読みまちがえにくい
ユニバーサルデザインフォント
を採用しています。



消防訓練初め式

令和6年1月6日(土)に、美山若者広場において、消防訓練初め式が挙行されました。消防団員24名、婦人防火クラブ10名が参集し、人員報告、国旗掲揚、黙とう、観閲のあと、古田覚团长が「南海トラフ地震の発生確率が向こう30年で70〜80%と言われていています。大災害が発生した場合、どう対処するか日頃から考えておかなければなりません。」と訓示。勤続表彰、町長挨拶、来賓挨拶、来賓祝辞等が行われたあと、消防車23台が川上橋下の日高川川原へ移動し、一斉放水を行いました。表彰状および感謝状が贈呈されたのは、次の皆様です。(敬称略)

日高川町長表彰

25年勤続章

- 幡川 幸生 (第8分団 第2班 班長)
- 古部 了之 (第2分団 第1班 副班長)
- 石本 敦士 (第4分団 第3班 団員)
- 市木 直弘 (第5分団 第3班 団員)

日高地域消防協会長表彰

10年勤続章

- 石原健太郎 (第2分団 第4班 班長)
- 坂尻 拓美 (第1分団 第1班 団員)
- 冷田 卓彌 (第2分団 第1班 団員)
- 小山 英明 (第2分団 第2班 団員)
- 堀江 啓二 (第2分団 第3班 団員)
- 小宮 昭人 (第2分団 第3班 団員)
- 熊代 一美 (第5分団 第3班 団員)
- 高畑 昭宏 (第7分団 第3班 団員)
- 木下善一朗 (第8分団 第1班 団員)

和歌山県消防協会総裁表彰

20年勤続章

- 高濃 泰次 (第1分団 副分団長)
- 前山 純也 (第2分団 第2班 班長)
- 黒田 良一 (第1分団 第2班 団員)
- 藤原 雄二 (第4分団 第3班 団員)
- 玉置 光 (第6分団 第2班 団員)

退職団員感謝状

- 井口 晃 (元 副分団長)
- 瀬戸 利則 (元 班長)
- 玉置 哲也 (元 班長)
- 白井 正 (元 班長)
- 丸山 之祐 (元 班長)
- 湯川 敬介 (元 班長)
- 玉置 茂人 (元 班長)
- 柳川 誠 (元 班長)
- 小山 治 (元 班長)
- 亀井 資明 (元 班長)
- 新田 明弘 (元 班長)
- 中井 毅 (元 班長)
- 栗本 祐太 (元 班長)
- 田中 雅之 (元 班長)

